京城日報
夕刊
八月十日（土）

日貨排斥罷り成らぬ
國民政府排日取締令を發す
今度の取締りは本腰もの
排斥終熄を期待さる

【南京九日發電】國民政府行政院は九日全國行政機關、商業團體に對して左の如き排日取締令を發した

本令到達後日貨輸入に對し各地排日促進會は一切の檢査または抑留をなすを得ず、各地商業聯合會は責任をもつてこれが取締りをなすべし但し國貨を成るべく多量に用ひ日貨販賣を出來るだけ少くすること

これで今度は完全に排日取締りが出來得るものと期待されてゐる

紛糾した露支交渉

露支交渉停頓
當分開催の見込なし
と國民政府も承認す

【南京十日發電】國民政府は本日露支交渉停頓を承認し、朱紹陽氏を當分ハルビンに滞在せしめて局面打開の方策を講ずべきも正式交渉は當分開催の見込みなしと非公式に發表し、露支問題に關する措置は王外交部長の歸京を待つて外交委員會を召集決定のはず

朱紹陽氏政府に請訓す

【満洲里九日發電】八日午後八時支那軍司令部において朱紹陽氏一行に盛大な晩餐會の後翌朝迄露支交渉を協議した結果、朱氏は今日までの露支交渉の經過に基づき南京政府に對し

一、代理大使としてモスコーに向ひカラハン氏と直接折衝するか
二、又は西伯利のチタに向ひメリニコフ、セレブリヤコフ氏と協調するか
三、メリニコフ氏との會商は露支交渉員に委ね自分はハルビンに引返して形勢を觀望する

ことの三點につき請訓した

「曙光見ゆ=暫く止まれ」
と南京政府から折返し訓電

【満洲里九日發電】朱紹陽氏は本日南京政府より「露支交渉の際を開す、なほ前途に曙光の認めらるるものあり暫く引あげを見合せられたし」との訓電に接したため尚ほ數日當地に滞在するものと見られてゐる

濱口首相と太田關東長官　官記傳達式後
【首相官邸にて前列（右）濱口首相、（左）太田長官】

赤化宣傳を中止すれば
東鐵回復も承認
◇―汪榮寶氏は語る

【東京電報】駐日支那公使汪榮寶氏は九日午後二時外務省に幣原外相を訪問要談約三十分にして辭去した、會見後汪公使は語る

支那側は決して原狀回復に絶對反對ではない、露國側赤化宣傳中止の誠意を示さばこれを承認するに決して吝ではない

元監理局長の復職には反對

【東京電報】汪公使は又曰く

支那は正式會議を開き交渉に應ぜんとしてゐる、勞農側の原狀回復の條件に對しては決して反對するものでない、只ロシアが元監理局長を復職せんとしてゐるに對し反對してゐるのである

遠東銀行も遂に閉鎖さる
露國の態度益硬化
結局支那側が讓歩するか

【北平九日發電】ロシアの在支銀行を引あげ後も引續き營業を繼續しつゝあつたダリ、バンク（遠東銀行）に對しソヴエート政府が今回突然閉鎖引あげを命じたことはロシア側の態度の一層硬化を意味し直接交渉の絶望を語るものとして各方面の注目をひいた、事ここに至つては支那側は米國の調停を待つ一途あるのみであるが、既往の日本が第三國の調停に反對し調停不成立であるから米國がよく調停に乘出すまでにはなほ幾多の曲折と時日を要すべく、この間支那側が幾度の讓歩をなして交渉再開を見るとの觀測が有力である

芳澤公使

【上海九日發電】芳澤公使は九日午後五時十五分外交部に王正廷氏と會見、まづ着任の挨拶を述べた後、後任公使として佐分利前公使の來任を見ることに内定してゐるとて王氏にアグレマンを要求した、王氏は右に對し公使の支那を去るを惜み深く佐分利氏の來任を歡迎したる上佐分利氏の來任については國民政府には何等異議なきを確信する旨南京に歸り正式に政府の意向を質したる上回答すとのことである

時期尚早
支那の治外法權撤廢
米政府回答を發す

【ワシントン九日發電】支那の治外法權撤廢要求の公文に對する米國政府の回答を發せるにつきアメリカ政府はこれに回答する旨あつたが、その内容はアメリカは支那の治外法權撤廢要求は未だその時期にあらずと拒絶したものと確認す、なほ他の列強も同じ回答をなすであらうと

英國代表依然強硬
會議脱退を仄かす
行惱みの賠償會議

【ヘーグ九日發電】英國代表スノーデン氏のヤング案に對する反對は益強硬で會議行き詰りの狀態にある、ベルギー代表フランク氏は解決の案を見出すべく八日獨逸代表ヒルファーヂング氏を訪ひ兩氏はそれよりスノーデン氏を訪ふたが、ス氏の態度緩和されず、英國代表は滿足な解決を得る能はざるよりは寧ろ會議より脱退すべしと聲明したと解せらる

マック首相乘出すか

【ロンドン九日發電】賠償會議英國代表スノーデン氏のヤング案反對によつて難關に陥つてゐる折柄、當地においてマクドナルド首相はヘーグに乘出し難局打開の衝にあたるとの噂が傳へられてゐる、右につきマ首相は難局打開にその態度を質したるところ「首相は賠償會議に於けるスノーデン氏の態度についても何事もいふことは出來ない」と答へた

時事小言
視力

文部省學校衞生課で調査したる處によると、近頃、學生、生徒、兒童等の近視眼に罹るものが著しく驚くべき勢を以て激增しつゝあるといふ事である。文部省に於ては學校衞生上の重大問題として目下之が對策を研究中であるが文部大臣も、生徒や兒童等の眼の事まで一々心配せねばならぬのだから骨の折れる事である。だが、人間にとつて一番大切なのは眼で、眼が營業を停止したが最後、智識を得る道は大部分絶たれて仕舞ふ。絶たれないまでも著しく不便になる。盲目であり乍ら塙保己一のやうに大學者になつたものもあり、高木正年氏の如く政界に乘り出して議政上重要の雄となつたものもあるが、大多數のものは視力を失ふ時は即ち智識と事業の大部分を失ふ時だ。近視眼による視力の缺點は近眼鏡によつて補ふことが出來、勉強には何の差支へもなく、勉強するものに限つて近眼眼に罹るの傾向もあるが、之によつてその人の被むる直接間接の損害は隨分大きなものがあるに違ひない。近頃の少青年に近視眼患者激增の傾向がありとすれば、文部省の考へる通り正しく是は教育上の大問題だ。

◇

眼は心の窓、實際良い眼は心の中に現はれて來る譯だ。其處で、上司の眼の色を窺ふことを能事とするものも世間には少なくないやうだが、コンナ種類の視力の發達はあまり自慢にはならぬ。斯ういふ事は、寧ろ近眼眼の方がよからう。眼は單に青紅紫白を見分けるだけではなく、複雜なる人世街道には正邪善惡が混然雜然として絡はつてゐる。それを一々見分けて行かねばならぬ、一度善惡邪正の鑑定を誤ると大變な事になる。近視眼に近眼眼鏡があるが如く、精神的色盲に與ふる眼鏡はないが、近視眼患者の激增も勿論憂ふべき事だが、精神的色盲の增加は更に憂ふべき事だと小言子は思ふ

◇

目前の利害にのみ捉はれ、遠大の計を忘れるのも近視眼の一類阿諛便佞に眼がくらんで、一皮むいた腹の中に邪しま心がトグロを卷いて居ることに氣が付かないのも亦同く近視眼の一類。斯く來れば、世間何ぞ夫れ近視眼患者の多きや。中にも道德的色盲が、特に激增して行くらしく思はれるのは既に國家のため痛心事だ。此に付ては是非文政當局に一汗掻いて貰はねばならぬ。

明年度豫算
編成に着手せよと電命
滯京中の草間局長から
十二日から當然增減の查定

東上中の草間財務局長は林財務課長あて明五年度豫算編成に着手するよう電命して來た、明年度豫算編成は緊縮するといふ政府の大綱方針のみしか發表してゐぬので差當たり本年度實行豫算に對する當然減および當然增から查定を開始し、草間局長が政府の方針指示を受けて歸任すると共に根本的な査定に入ることになつてゐる、なほ當然增減の查定は十二日から開始の豫定になつてゐる

首相以下四相
葉山に伺候
藏相は西下す
首相は歸途鎌倉に

【東京電報】濱口首相、安達内相、井上藏相、小泉遞相、宇垣陸相は十日午前十時東京驛發同十一時十七分逗子驛着葉山御用邸に伺候、天機を奉伺し拜謁を賜はり各所管事務を奏上し夫々御下問に奉答することあつたが、歸途首相は直に鎌倉別邸に赴き井上藏相は西下の途につく筈である

關稅審議會
きのふ第一回總會
兩諮問案特別委員に附託

【東京電報】關稅審議會第一回總會は九日午後四時より開會、濱口首相以下委員幹事全部出席、濱口首相の挨拶に次いで濱田幹事長より諮問案につき趣旨を說明し、各種の質問に對して濱口首相、濱田幹事長よりそれぞれ說明あり諮問案一、二とも日程の特別委員に附託して午後五時半散會、特別委員會は二十日開會の筈

輸入認可
制度論出づ
關稅審議會で

【東京電報】輸入認可制度施行論が關稅審議會特別委員會によつて唱へらるゝに至つた、即ち九日の關稅審議會總會において委員側の越智、小野法學博士は金解禁の結果正貨の著しき海外流失を避けるため先づ輸出入のバランスを保つべく貿易業者に對し輸入の都度當局の認可を受くべき義務を課する制度を採用するは適切なる一方策なりと述べた

との意見を陳述し、三菱の幣原重役も之に贊成し井上藏相は之に對し入超のため年々二億圓程度の金を外國に拂出してゐるのは事實であるが内一億五千萬圓程度は貿易外收入に依つて償はれるから殘る所は四、五千萬圓位に過ぎぬ、然かも此の殘高も近年漸次減少しつゝあるその他の對外債を正貨に振替へることに依つて大部分決済されるから實際正貨の海外流失は僅少に過ぎぬ

と答へた

一定數の婦人を
軍務に服せしむ
=全然男子と同等待遇=
勞農政府の發表

【モスコー九日發電】露國一部の婦人は從來において男子と同等の權利を要求しつゝあつたが、それに應じて勞農政府は本日發表した一定の婦人に對し軍務に服せしむべしとなつた。即ち政府は本日發表していふ（ケ）

の技術の經驗を目的とする陸戰隊の服役に入隊を許可すべし、但しこれ等婦人といへども男子と同等な軍務に服すべく、部隊その他の故に輕しても服務休暇又はその他の特權を與ふることなかるべしと

人

◇武者錬三氏（京電專務）既報の如く十日午前十時京城驛發にて東上した、十七日ライトミツションとして十七名の同業者と共に横濱發太洋丸にて米國市俄古に向ひクリーブランド、デトロイト、費府、紐府、スケネクタデー、ボストンの各地を視察の上十月二十一日ヂアボーンに於けるエヂソン翁九十年祭に參列、更に氏は歐洲各地視察の上來春二月下旬歸鮮の豫定である

◇内野義一郎氏（第十師團副官）新任挨拶のため十日來城

◇山田秀氏（新義州營林署主任）咸鏡北道出張中のところ十日歸京

◇渡邊見龍師範大佐 九日夕長崎より歸京

◇畑本銀行販賣部長 公州方面へ出張中十日歸任

◇佐藤興氏（步兵大佐、咸興聯隊長）九日夜入城天興樓へ

俠艷靈劍
[122]
平山蘆江　作
藤島一虎　畫
竹中英太郎　畫

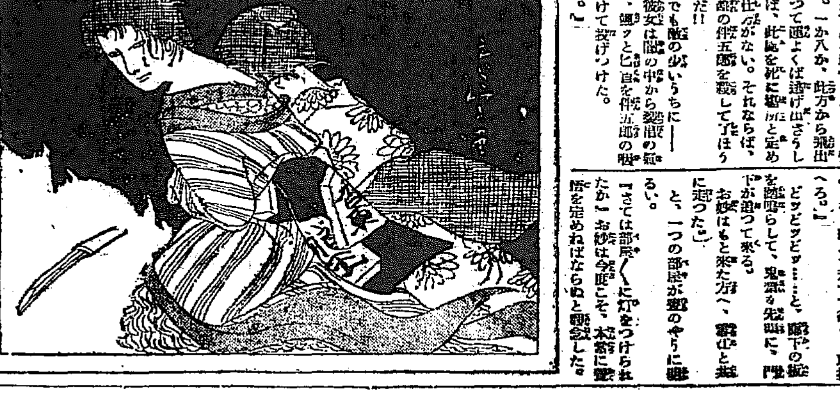

危機（八）

「誰だッ、何者だッ。」

叱咤の聲は續づく俠五郎の後を追添ふてゐるのは、彼が腹の一味、今宵の俠左衞門の通夜にも來てゐる鬼藏の配下の二三である。

「おい、彼んにゐる者達をも呼んで來い。」

「心得ました。」そのうちの一人が驅て行く。それを聞いたお姣は、早晩れてゐる場合ではないと覺悟した。一か八か、此方から飛出して行つて運よくば逃げ出さうし、運惡くば、此處を死に場所と定めるより仕方がない。それならば、敵の片割の俠五郎を殺して了ほうさうだ!!

一人でも敵の少いうちに―で、彼女は闇の中から鬢帽の縫の簪を、聲ッと匕首を俠五郎の咽喉めがけて投げつけた。

「あッ。」

と、俠五郎がよろめき乍ら雪洞を投出して打つ倒れた。一瞬の間の匕首を、俠五郎は躍こさうとかけよつた侍に叩きつけた。

「うむ。」

どうとのめる。

「早く雪江さん。」

聞き覺えてゐる雪江の手を取ると、二日の間監禁されてゐた秘密の室から外へ……恰度その部屋は、俠左衞門が書間の最後に當たつてゐる。

「待てッ。」

と、一人の若者らしい男が、矢庭にお姣の袂をとつて引もどした。

「な……何をするのだッ。」

最後に殘つた一本の匕首を逆手に握つたお姣は、振向くと同時に下から斬りあげた。

「あッ。」相手は思はず手を放した。

「さあ雪江さん。」

廊下に走り出すと、どうやら廊下らしいところに出て來た。忍び込んで調べておいた奥部の要點ではあるが、氣が顚倒してゐるから、何處が何處だか判らない。

七首の數さへ澤山あれば、何の二人や三人、此の場をきりぬけて脱れるに雜作はない。それも今はたゞ一本、この最後の一本を投げて了へばもう空ら手だ。どうして大の男に立向へやう。――彼女は觀念し乍ら、然し逃げる丈は逃げやうと廊を走りつゞけた。

と横手の部屋が急に明るくなつて、障子がめらめらと燃え始めた。

「あッ火事だ。」

俠五郎が取落した雪洞は、火を發したのだ。火焔は次第に勢ひを逞しうして、部屋から部屋へ擴がつて行く。

たゞ暗いところ、暗いところとそれを目あてに走るのであつたが雪江といふ者を連てゐるから思ふやうに走れない。

「何ッ、曲者？」

「騒々しい、騒だ。」

「あッ、不可ない、此方には人がゐる。」闇は行手の部屋から起こつて、ぬツと立ち現れたのは鈴岡鬼藏だ。

「うむ、向ふへ廻つて行く、取捲へろ。」

どツどツどツ……と、廊下の板を踏鳴らして、鬼藏を先頭に、陛下が迫つて來る。

お姣はもと來た方へ、雪江と共に廻つた。

と、一つの部屋が雪のやうに明るい。

「さては部屋々々に灯をつけられたか」お姣は今度こそ、本當に覺悟を定めねばならぬと觀念した。

あすの天氣（11）

颱風は臺灣の南方海上にあつて北西に進みつゝある高氣壓は小笠原島附近の海上から北西地方を被て朝鮮及び滿洲に擴つてゐるが朝鮮の氣壓配置は不安定である全鮮一般に天氣が良いが京仁地方は大氣を被つて雷雨にはある見込である明日は晴の豫定である

豫報	氣	溫
曇一時晴	正午 二十七度	九日最高 三十五度

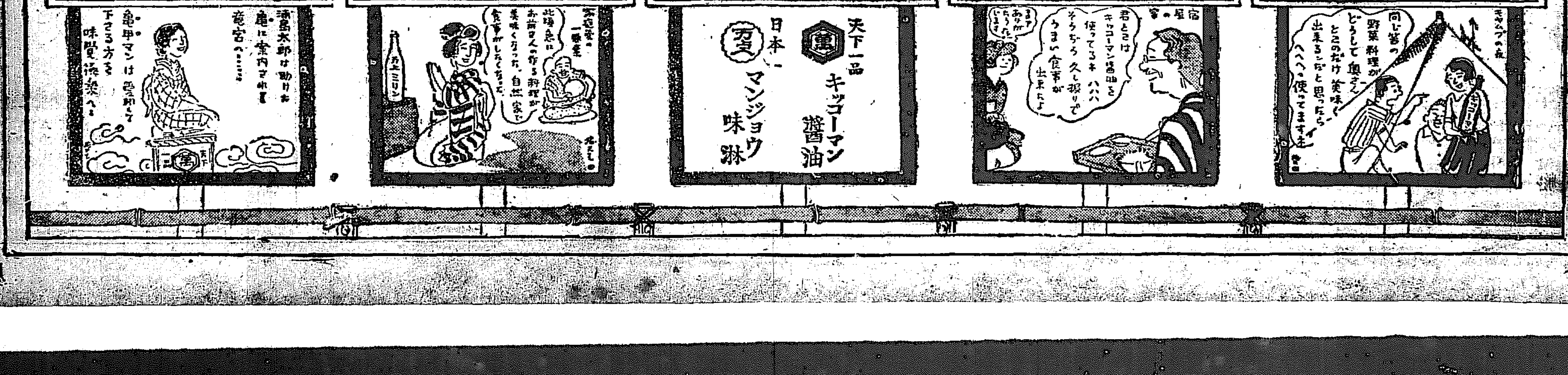

九强評判記　第六回全鮮野球爭覇戰前記　…4…

鐵腕投手を加へて
花々しい活躍を期待される
忠清代表大田鐵道

忠清豫選は壓倒的大捷利に大田鐵道チームが優勝し、今年も再び忠清代表と決定した、大田鐵道の戰績は大中俱樂部を廿一對五、江景軍を三十八對零といふスコアで破つた忠清道ではもはや大田チームにおよぶものはない狀態である。

◇大田鐵道が本大會に參加したのは昨年の第五回大會からであつた、その時は初陣だのに拘らず、大邱や全州に居た田中投手や磯部捕手、藤田遊擊手等が奮戰して、一時は古豪者オール大邱軍を危地に陷れた、六對四で敗れたとはいへ、それは初陣としては美事な出來ばえで、大田に鐵道チームありと全鮮に知られるに至つたのである。

◇今年は雌伏一ケ年の精進が報ゐられて再度晴れの檜舞臺に活躍せんとしてゐるのである。この一ケ年間絶えざる精進をみせて來た大田鐵道チームの出場は本大會の一つの驚異的存在でその活躍が期待されてゐる。

◇今年の大田鐵道は一流チームとしての貫録が備はつて來た、試みに現今のメンバーを紹介してみるならば

川島・久富　宮部・武田　田口・大塚　磯部・山本　藤田・宮木　榮谷・門脇　投手　捕手　一二三遊外

磯部、藤田、山本の三君を除きすべて昨年とメンバーが變つてゐる、明大にゐた二宮君が依然として監督にゐるが、主將には龍山鐵道工業出身の鐵道局選手宮川作君が當たつて一戰を引締めた。

◇個人評を試みるならば投手、田宮君は釜山時代からの古強者で、すでに田宮投手の名は鮮内に響いてゐる、そこへ今回更に鐵腕投手の稱がある島川君が加入してピッチングスタッフをつくつた、老巧な田宮君、鐵腕島川君を得た大田鐵道はチームの創始者磯部君を依然本壘に配して堂々の陣をたてゝゐる。

◇内野陣は鐵道同時代の監督（捕手）で一體となつた、京城商業の木口君が三壘で、藤田君が遊擊となつてゐる、内野はこれでかたまつた。

◇外野は山本君を除き、總て新選手揃ひである、武久、荻谷君は山陽の雄下關商業時代からの外野手で如何な難球でもこゝでは巧妙に捌かれる大宮、門屋、藤田君等をもつて外野は多士濟々に堅實だ大鐵黄金時代を演出してゐる。

◇これ等優秀なプレーヤーが集まつたので、大田鐵道の新らしい歷史もいやが上に開いて來た、このシーズンで全鮮を驅はれた大邱の龍兒二瓶君を投手、杉原君を捕手とする大邱商業を粉碎し選拔された城大軍をも完膚なきまでやつつけた、殊に旭日昇天の勢、それは大田鐵道チームを指していふのであらう、さらばわれ等は大會に臨むに當たり、この鐵腕大鐵チームが如何なる戰法に出で、いかに活躍するか、それを括目したい（寫眞は大田鐵道のバツテリー）

畫面はカットしても聲だけは切れぬ
映畫機にも大金がかゝると　トーキー檢閲の惱み

トーキーの上映は朝鮮でも遠き將來でない問題にあるので活動寫眞檢閲の衝にある本府圖書課でも檢閲に對する設備を必要とするにいたつた、何分トーキーの映寫機は一臺五萬圓近くもかゝり、緊縮内閣の下にありてはオイソレと購入する譯にも行かず、明年度豫算では何とかしたいはらしいがそれも識になるかどうやら今の所五里霧中である、しかし今までの所朝鮮には純粹のトーキーなるものは一回も來ず先般京樂館に上映されたトーキーと銘打つ『尻』は蓄音機で音聲をだすもので、いはゆるマキノトーキーであるから檢閲の如きも普通の映寫機でまに合つた、しかし本物のトーキーが玄海灘を渡るのもさう遠い日ではないので圖書課は相當の必要は痛感してゐるが當分は營業者の映寫機を使用してもかまはぬとはらをきめてゐる、またトーキーの出現と共に檢閲員が頭を惱ましてゐるのはトーキーは畫面と音聲との綜合によりシーンが進むので若ある場面をカットすると話がチグハグになつて前後の聯絡を缺くので普通映畫のように簡單にはカットする譯にもいかずこれは製作者の方で十分注意してカットの所にあはぬようにして貰ふ外はないといつてゐる

本町署の女人群像
接客業者の健康診斷
丸髷ありモガあり　なまめく脂粉の香

…もいよく切迫してカフエーの女給、料理屋の仲居さん、飲食店雇女等娼妓以外のいはゆる接客業者に傳染病の罹病者や保菌者があつてはそれこそ大變と、十日と十一日の兩日これ等五百四十餘人に對し本町署では警察醫師等を聘して健康診斷を行つた、第一日の十日は午前八時から三々五々として連れ立つてやつて來る者或は五十近い丸髷姿あり、十二三にしか見えないおかつぱさんあり、洋裝のモガあり令孃風の娘さんあり服裝のだらしない女あり正に女の品評會の感を呈し嚴めしい本町署にもなまめかしい脂粉がにほふ、涼しさうなうすものゝ下に透いた曲線美が悶苦しい警察官を惱ますといつた情景。署ではこれ等の中罹病者は直に隔離すると共に傳染病保菌者に對しては強制的に治療せしむるはずである

女軍で滿員の本町署（けふ接客業者の健康診斷）

自慢の車に見くびつた値段
愈々公入札に附する　本府の自動車拂下

本府では政府の緊縮方針に順應して自動車の大緊縮を行ふこととなり差當たり四臺を拂下げるはずであるがパッカード一臺は本府の中庭に拂下品の札をかゝげ買手を待つてゐたが何分購入の際は一萬圓近くも出したものが拂下げるとなると七百圓位にしか値をつけないので『見くびるな』と話は不調に終つて今日にいたつてゐるが來る十六日京城府でパッカードにピックアップ二臺を加へ公入札に附することになつた、他の二臺は京畿道に保管轉換し京畿道から更に京城消防隊に廻し京城府内の火消しに使用されこの方は大いに有効に利用されることになつた、なほ朝鮮が濟むと更にその方に使用してゐるもの數臺も拂下げることに大體決定してゐる

司計課員の慰勞會　本年は實行豫算の編成があり本府司計課員はこの酷暑の中に特に大骨折をやつたのでその慰勞のため十日午後一時から郊外の洗劍亭で慰勞宴を催すことになつた、當日は嶋高閣以下十名近くが酒宥な拂へ飲めや歌へで大いに苦熱を忘れ互又實行豫算のため骨折つた苦勞も忘れるさうである。

土藏から大判小判
時價一萬五千圓を發見

【秋田九日發電】秋田縣米内澤町素封家木村作右衛門方で土藏に手入中八日土中より甕を發見した中には大判、小判、二朱銀等三貫匁余時價一萬五千圓の金があつた、これは戊辰の役の時先代が埋めて置いたものである

阿片吸飲者は支那の檢察官
領事館から本町署へ　身柄引取の交渉

既報八日阿片吸飲のかどで本町署の手に檢擧された吉林第二高等法院檢察分廳東寧地方檢察廳檢察官を兼職する劉恩鼎に對してはその身元について本町署において取調中であつたが十日支那領事館より身柄引取方を交渉して來たので一まづ釋放したが檢察官ともあらうものが日本領土内において阿片の吸飲をやりなほ現行犯を捕へられてをりながら取調べに際して言を左右にして否定する點に就き本町署では大いに憤慨し嚴重取調べをなすといきまいてゐる

文は懲役五年

懲役七年を求刑された京城府出生れ文七星（三）にかゝる強盜傷人罪は十日京城法院裁判長により懲役五年の言ひ渡しがあつた。

元の名物驛長
一瀨武内氏逝く

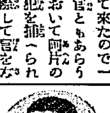

京城で、否朝鮮での名物男一瀨武内さんが昨九日午後仁川病院の一室で逝去。今の京城驛でなく府内は南大門、西大門の驛にわかれてゐた頃南大門驛の驛長として明治四十二年から大正十二年まで足かけ十五ケ年間名物驛長として知られてゐた。鐵道當局の功勞者としての洗禮をうけた大正八年も氏の驛長時代の忘れ得ぬ年だつた、明治四十三年勳六等を授けられ、更に大正四年從六位となつた氏は大正十二年六月勇退した、その後も京城にとどまつて實業界に入り京城にビルヂングを經營した當時の成功者として更に全鮮建築業界の重鎭として、生れは淡路であつて死の時は…と氏が記者に語つた事だつた惜まれて氏は逝いた。京城菓子株式會社の重役長として、最後を花々しく飾つた享年六十二歳（寫眞は一瀨氏）

普通學校の教科書値下
この三月に下げたが更に第二回の計畫

朝鮮總督府では本府の要求に順し本年三月普通學校用教科書十六冊を各一錢づつ値下げしたがこの値下げによつても小學校教科書より四割方高額にして大いに値下げの必要を痛感せられかつ又昨今小學校教科書の値下げが内地で大問題となりつゝあるので當然これに刺戟されて朝鮮でも普通學校用教科書の値下問題が再燃するであらうと見られてゐる、本年三月値下げする場合、教科書は十六冊一錢づつ値下げすれば生徒一人に付き一ケ年いくら經濟になるかと聞いた處三錢しか輕減にならぬと保護者の寄へで影響は少ないので更に第二回の値下げを斷行すべきで總督府としては本年三月の値下を最後的のものとせず更に第二回の値下げをも考慮してゐると傳へられてゐる。しかしてその場合は本年以降新編纂の問題は專ら小學校用教科書にあるので小學校用教科書が現行のものより二割以上引下げらるといふ今日普通學校用教科書の値下げは非常に世間の注目をひくに至つた

時速八十哩
船足輕く飛ぶ　航行中のツエ伯號

【ニューヨーク九日發電】フリードリツヒスハーフエンに向つて飛行しつゝあるツエ伯號飛行船からの米國東部時間午前三時（日本時間午後九時）の無線電信によれば同飛行船は追風を受けて船足も輕く眞つ直に東の方角に向つて進行中にして出發以來約千八百マイルを飛翔してニューヨークよりアゾレース諸島に至る距離の中點にある模樣である、なほボストン中繼の漁船無電局受信によれば同時刻のツエ伯號の位置は北緯四十二度二十分西經四十度四十分にありゆえにこれにて速度をはかつてみれば一時間約八十マイルの速力で飛翔しつゝある模樣である

無電の装置を
霞ケ浦でいそぐ

【土浦電報】ツエ伯號レークハースト出發の報に霞ケ浦飛行場では來朝したツエッペリン會社のカール、ボイエル一等機關士と打合せ着陸時刻に必要な燃料ガスの保管に萬全を期してゐるが更にツエ伯號は北海上に強力な無電裝置あり露や米と直接無電可能である露國極北シベリアを航行の際は露國より無電を受け一方飛行場に無電が出來得る限りの装置をなすこととなり早くも無電の必要な裝置を整へてゐる

上八潭を征服
金剛山キヤムプ隊　婦人連の健脚　一行を驚かす

【外金剛九日發】朝七時全鮮キヤンプ隊、登路をこして神溪寺に立ちより、それより九龍淵に向ふ、空はカラリと晴れ、山は極めて鮮明に眼前にそびゆるもさすがに險しい山道をぬふてのぼるにつれ漸次冷氣を覺える、頭上に聳立する奇岩怪石の山、脚下にながるる飛泉流の溪谷に一行は快哉を連呼してよぢのぼる、玉龍溪谷飛瀑を經て龍コース上八潭に至る、十町余の斷崖をよぢのぼり目的地に達する松濤林立の間にいはゆる八潭が目眩むばかりの眼下に見ゆ、その水はあくまであをくその水は渦めて九龍淵に落るのである。山は碧く奇岩怪なる姿をしてゐる、降つて九龍淵に向ふ。これは外金剛に名だゝる名勝、切り立つたる斷崖の上より水は勢ひ物凄く飛びをりて玉と碎けて散亂する。溪谷のあたりに立てば、その物すごさと涼氣にふるふ。一行は思ふ存分大自然の妙化を賞翫して歸路につく。この往復の行程五里あまりに過ぎぬが、險峻難路のこととて一行はこころよき疲れを覺えた。一行中の婦人連の健脚ぶりは驚くべきものあり、常に先頭を切り一人の落伍者なし

三千餘圓の貯金横領
商銀の集金員

朝鮮商業銀行東大門支店集金員内都染洞八十一番地馬炎基（二）は昨年末から本年七月下旬にかけて東大門外新設洞外二百五十名から貯金すべく預けた貯金の月掛金三千四百圓余を横領消費してゐるを東大門署に探知され九日夜同署に引致嚴重取調べの結果前記の事實を自白した同銀行にては信用にかゝわるものとして極力否認してゐる

今朝出發の際は炎暑の折柄態々御見送りを辱ふ致しまして有難く存じます　略儀以紙上右御禮申上げます
八月十日　武者錬三

若い女を轢く
手首を轢斷

十日午前十時十七分頃東大門行き電車一〇九號運轉手曹富用（三）車掌徐相載（二）が鐘路五丁目四百二十三番地先をまつしぐらに疾走中小豆袋を頭にのせて軌道を横切らうとした鐘路五丁目八十九番地李鍾默方雇女崔乙順（一）をひき倒し約一間ばかり引ずられた末右手首を切斷し腰部および胸部に打撲傷を負ひその場に昏倒したので直に大學病院にかつぎ込み手當て中であるが、生命危篤である

全米女子水泳大會
二日目成績

【ホノルル八日發電】全米女子水泳大會第二日成績左の如し
一、二百二十ヤード背泳
一着　エリーナホーム孃　タイム三分三秒五分の二
此の競泳に日本選手菊地キミ子孃は十人中九位でタイム三分三十九秒であつた
二、四百四十ヤード自由型
一着　ヂヨセフイン、マッキム孃　タイム五分四十七秒五分の一（世界新記錄）

不貞の妻に離婚請求

十年前からつれそつてゐながらびく世けんていはゞる不品行を續ける自分の妻京畿（三）を相手どり夫正嶽衛生れ李盛明（三）は『左樣な配偶者』とは同居出來ないと十日京城地方法院に離婚請求の訴訟を提起した

國井國吉（小石川區）
宇都宮の方に告ぐ
營業上の問題に付先月中より當府に滯在御尋ねするも判らず煩惱に堪えずどうぞ至急左記の旅館を尋ねられたし
黄金町三丁目　綠屋旅館　電話本局二〇四八番

佐藤内科院
院長　醫學博士　佐藤小五郎
京城本町二丁目（巴城館）　電話本局五〇七番

獵犬番犬仔犬
犬
愛犬家必讀　畜犬寶典

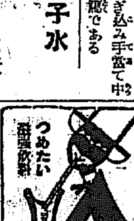

物件賣却廣告
一、賣却スヘキ物件ノ表示
（イ）蒸氣汽罐　長サ十二呎、徑四十四吋、火床面積十五平方呎、據附壹基
（ロ）長サ十二呎、徑五十四吋、火床面積十二平方呎、汽罐壹基
二、物件ハ咸興面長ノ指定スル場所ニ於テ競爭入札ニ依ル
一、入札ハ當日時刻迄ニ差出スヘシ但シ郵便ニ依ル入札ハ…
三、入札保證金ハ各自見積價額ノ百分ノ五以上トス
四、契約保證金ハ契約價額ノ百分ノ十以上トス
五、落札者ハ契約締結ノ日ヨリ三十日以内ニ代金ヲ納付シ物件ヲ引取ルヘシ
六、其他必要ナル事項ハ本面水道係ニ就キ承知セラルヘシ
昭和四年八月七日
咸興面長　井上新

謹告
過般冨田屋羅紗店組織變更に當り往々弊社も一視御混同の向も有之哉に仄聞致候處弊社は去る大正十一年以來現在に至るも營業上何等の關係無之堅實を旨とし業務を持續致居候間一層の御愛顧御引立賜り度謹告仕候
總代理店
滿蒙毛織株式會社
日本防水布株式會社
株式會社義濟堂
尾崎織物株式會社
冨田屋合資會社
營業所　京城府太平通二丁目　電話本局長七一二番
被服工場　京城府長谷川町五二　電話本局長三四五番

健康長壽の素　脚氣卓効
純良　米の胚芽
一、二五　五入　一、五〇
各地有名藥店食品店にあり

毒虫の妙藥
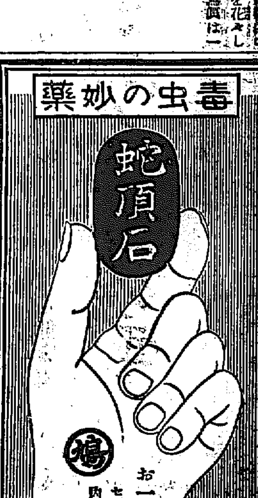

蜂、毒蛇、百足虫、ムカデ、蚊等がさしても是さへあれば
お一人に是非一包を
セルロイド函入二個包　五拾錢
内地送料十包迄十二錢（說明書進呈）
京都寺町姉小路　鳩居堂
振替大阪六三八

食堂部開設
曾て工事を急いで居りました食堂部が愈々設備萬端整ひまして九日から開店致します。
一、御定食　一、鰻蒲燒　一、丼物（各種）
其他一品料理は毎日毀つた新鮮な材料にて御好みに依り調進致します。お暑い此の頃涼味タップリ撮も御心易い新設食堂部の寄仕な御批評お願ひ申します。
開店祝の爲め九、十、十一、（三日間）三割引にて大勉强致します
京城南山町二丁目　松葉亭食堂部　電話本局二二五番

父從六位勳六等一瀨武内儀豫而病氣之處養生不相叶九日午後四時永眠致候間此段御通知に代へ謹告仕候
追而八月十一日午後五時途中葬列を廢し西四軒町高野山別院に於て告別式相營可申候尚花環供物等固く御斷申上候
昭和四年八月十日　京城府古市町十二番地
嗣子　一瀨武之介
親戚　一瀨儀一郎　本間德雄
總代　岡本桂次郎　高橋務
友人　志賀潔
總代　有賀光豐　戶田直溫　兵庫縣人會

當組合長一瀨武内殿病氣之處養生不相叶九日午後四時永眠被致候間此段謹告仕候
昭和四年八月十日　鐵道構内營業組合

當會社監査役一瀨武内殿病氣之處養生不相叶九日午後四時永眠致候間此段謹告仕候
昭和四年八月十日　京城菓子株式會社

シャム少年團文相訪問 先月二十九日神戶に上陸したシャム少年團一行は副團長の名を始め團員を引率し七日朝入京三元帥以下日本少年團に出迎へられ文相官邸に小橋文相を訪問し挨拶を述べた（寫眞は中央小橋文相、右三元帥、左シャムの副團長）

社會改造の現實と理想

京大教授 文學博士 川合貞一氏談

社會問題を論ずるに當り往々危險視されて居るその根本は何であるか、一面もつてこれないへばその誤りとする處研究社會および社會思想に對してほんの一面的見解からして理想と現實とを混同して仕舞ふからであると思ふ。一體社會思想によつて描きだされた社會といふものは理想の社會であつて、現實においてはそのまゝ絕對みにしてはならぬものを恰もそのまゝ實現されるものゝ樣に考へ込む者もあるが、然し理想といふものを全く棄てゝしまへといふのではない、理想といふものは人間生活にとつて最も大切なものである。思ふに理想は人間の特徵であり人間以外の動物は本能の衝動のまゝに生活するが、人間は常に理想を立てゝそれを實現しようと努力する點に眞の人間生活がある、科學でも、藝術でも、宗教でも道德でも何れも理想への追及で、理想がなければ歷史なしで、つまり理想に向つて實現の

過程

といふものが歷史となつて現れる。これは人間だけが理想を立てる特徵をもつてゐるからである。それで社會改造についてもこれに理想を立てる事は悲しむ事はない、否社會に理想といふものがあつてこそ初めて社會の向上發展がある。然し理想といふものはそのまゝでは實現されるものではない。尤も理想といふ言葉は種々の意味に使はれてゐるが普通に用ひられてゐる所によれば理想は實現の可能性のあるもの、實現する事の出來るものを指さす樣になつてゐるが、然し今日の社會理想において立てられてゐる社會の理想といふものは遙かに遠い所に描かれた、つまり社會の終局理想であつて社會の終局まで到達されない理想のものである。然るにこれを恰も

實現

されるかの樣に考へられる處に非常な誤りが伏在してゐる。然らば理想を立てる事は誤謬であるかといへば決してさうではない。理想は結局の目標であつてそれに向つて進んで行く唯一の據りとなるものである、ゆゑに理想といふものは一歩〳〵實現されるものであるが、然し決して到達されるものでない。近世の社會思想によつて描き出されて居る社會といふものはさういふ意味の社會であるが、それが實際に理想に止まつて居る間は何等の危險もない。從つて社會思想の描き出す理想も矢張さうである。これは道德の目標とする社會の理想でも宗教の

目標

とする社會の理想であつても何等危險の伴はないのと同じである、それで社會の理想といふものはわれ〳〵の永遠に追及すべきものであるとすれば何等危險はない、處が社會の現實を顧みず理想通りの社會を直ちに作り出さうとするからそこに初めて危險が起つて來る。それでその理想に近づかうとする道は先づ社會の缺陷を補つて一歩〳〵理想に向つて絕えず進んで行くの外に方法はない。これ人間性の不完全な處に基くもので若し人間の性質が神の如き佛の如きものであつたら天國か極樂がこの地上にきづかれ、或は淨土が直にこの土に實現するであらうが、然し人間はどこまでも人間である以上それに完全を望むは寧ろ愚である。然るに青年時代は心理上創造力の最も

活躍

する時であり、しかも現實における經驗といふものも不充分の經驗を以て創造する力が缺けて居るので、往々理想と現實との混同されてしまふ結果になる。從つてかゝる空想に陷り勝ちである。青年指導の任に當たる者の心すべきはこの點であると思ふ

童話

ドロプ（3）

カン・サンホ

彼はそのわけが分らなかつた、「捨へたつてつまらない、どうみち他に用がないから捨よう……」ドロプに捨ようとしたときに彼はまた那な考へが起こつた。『こんなもの誰が捨たものだらう、もし家の親分のやうな人ならば決して棄てやしない』そして彼がこれをドロプのなかにほつてしまつて分らなくなればその人にはきつと死ぬか生きるかの騷ぎだらう』彼はまだ立ちとまつてゐた。

夜店の賑人が賑ひ、醉つた人が介抱されて通り、夜番の巡査が過ぎ行き、解散の門が皆閉つてある野の上には白く、しょんぼりと見える電燈のほかにはなにもなかつた。ドロプはいつまで電燈の下に立つてゐても風呂敷包をさがしに來る人は見えない。彼は不思議に思つた。この電燈がこの風呂敷と關係があるのだらうか？そうぢやないんならばなぜ電燈だけがいつまでも眼をじつと見開いてゐるのだらう？

あちの方から足音が聞こえた。せか〳〵して落ちつきのない足音である。ドロプはこれがきつとその人であらうと考へた。電燈の下から眺めると一人の婆あさんで眼に涙が光つて見えた。彼女は地面ばかり見てゐてドロプには氣がつかなかつた。

『お婆さん―風呂敷包を忘れたなら、こゝにあるよ。』

『どれ？まあ南無阿彌陀佛…』婆さんはしわのよつた顏で笑つた、笑ふとなほみにくく見えた。

ドロプの親分はドロプが歸つてこないのを見てドロプが自動車にひかれたか？或は人さらひにさらはれたのだと思つた。そしていつもの歸る時間になると彼は眠つてしまつた。ドロプが歸つて來たときには面つ暗なところで親方のいびきだけが高くきこえてゐた。ドロプは裂けたせんべい蒲團のなかにもぐりこんだ。

明くる日朝方になつてドロプの仲間はドロプが自分の傍に寢てゐるのを見てすぐゆすり起こし、昨夜はどこに行つたのだ？ときいた。ドロプはその通りにいつた。仲間は蒲團のなかから右の手を出してドロプの頭をぶつつけながらいつた。『ドロプだね！』

或る日、ドロプが仕事に行つた家で祝事があつた、僕によつて酒やお菓子が出る。ドロプも澤山貰つた。

ドロプは眠りにかわいさうな人に菓子を見せた、四五人の女の人である。汚いぼろのなかに赤ん坊をくるんで背負つてゐる、抱いて乳を飲ませる人もゐた。子供達は苦しさうに、痛ましく老いたる親のやうに泣いた。

ドロプにはどうも彼等の眼つきが自分の持つてゐる餅菓子をほしがつてゐるやうに見えてならなかつた。『この子供達はたべたいと思つてゐるだらうかな？彼等は餅菓子がうまいか美いかも知らないだらう？しかしたべさせて見なければ…』どちにしてもこれは僕のものぢやない、僕のものには三杯の飯がある。』そう思つて彼は持つてゐる餅菓子を全部女の人達にやつてしまつた。

ハイドン クワルテット來る

第一ヴアイオリン……宮內省樂師 芝 祐孟氏
第二ヴアイオリン……宮內省樂師 安倍季巖氏
ヴ ヰ オ ラ……東京音樂學校講師 陸軍戶山學校教官 杉山長谷夫氏
ヴイオロンチエロ……宮內省樂師士 多 基永氏

時……八月十七日(土)
所……京城公會堂

入場料 座席指定券 三圓 普通券 二圓 學生券 一圓

本社主催

弱い子供に 日光浴

日光浴室の作り方

子供には時に日當りで運動させなければいけない、又弱い子供らには日光浴をさせるがよいといはれる、この際になぜ日光に曝されるがよいかといふと、日光の含んでゐる紫外線に當らせるためである。紫外線は子供の體格を丈夫にし發育を促進する。例へば

日光

が必要なのと同じ理窟である。そこで丈夫な子供が戶外で活潑に運動すれば筋肉の發達と同時にいよ〳〵丈夫になるのは當然である。弱い子供らのためには相當の設備をして四季を通じて日光浴をさせるがよい。その日光浴室をこしらへるには位置として日光のよく當たる方法にしなければならないのは勿論である。そして子供部屋の南に面する三方をガラス窓にし、一方から陽につよく樣にするがよろしい。日光浴室だからよく日がさしこむ樣にといつて普通のガラスを用ひたつて役に立たない。これは普通のガラスは紫外線の力をなくしてしまふから如何にガラス戶越に日光浴をしても効はないのである。そこで

特殊

なバイタグラスといふのを用ひなければならぬ。もし全部このガラスを用ひるのが經濟にわたるなら一枚か二枚をこのガラスを用ひるのが合理的である。日光浴をさせるにも室內では適宜運動をさせるがよい。それで室內遊戲具として簡單な體操器械を備へて適宜運動させるがよい例へばエキセルサーザーなどがよからう

映畫東西 今秋の映畫陣

外國物の配給色別

ユナイテッドアーテスツ極東本社が日本メトロゴールドウインメイヤー會社と提携して、ユナイトの極東代表者ベンソン氏の管轄下にあつたユナイトとメトロの配給が、舉げてチエンバレン氏の掌握するところとなり、形勢が正反對になつた今秋は先づ秋季シーズンを控へての注目に値するものとして日本メトロの經營は如何なる形に於て行はれるかに就いて見れば八月三日チエンバーレン氏の到著、十八日ベンソン支配人の到著を俟たねばならぬが目下一般に行はれてゐる處に依ればメトロ側ではチエンバーレン氏の代理者としてシヤーテン氏が日本メトロの東京支配人となるであらうといふ推想もユナイト側では營業部長ベルゲル氏その他で大半の組織が行はれよらうといふ、これは理由としてユナイト極東本社の東洋に於ける營業統轄區域たる全東洋の總轄か、新日本メトロ社に於ては局限されて日本及印度支那の一部等に過ぎなくなるからだと觀られてゐる。斯くて外國映畫の今秋映畫戰に於ける日本メトロの活躍は從來ユナイトの執り來つた方針に比して多大の新味が期待される。もう一つはワーナーのヴアイタホーンの一九二九三〇年度新作品（本年七月以降來朝發賣）の配給權問題で之れは既に前年度作品の權利を有するワーナー映畫社の佐々木氏が引續いて入れるとも云はれ或は九月中旬入京するワーナー東洋代表者ラルフ・クラーク氏の向背に依つてはFN社日本支社が世界的前例に依りワーナーナショナルに轉身し、もつてトーキーの王と云ふワーナーヴアイタホーンを配給せんとする意向あるやに傳へられてゐる。之れは恰もユナイトとメトロの問題と殆ど同樣の問題を提供してゐる點に於て頗る興味ある問題で、ユナイト社が同社としてメトロを有せんとし以つてメトロ社となつた如く、F、N社は單純に從來のF、N社として自らワーナーヴアイタホーンを保有せんことは種々の事情から困難らしく、或はワーナー支社として初めて問題となるべきもので、FN社の極東代表ホーレス、Tクラーク氏がワーナーのラルフ、クラーク代表との折衝に於て如何なる一致點を見出し得るかゞ問題の中心ではなからうか

料理

南瓜の甘露煮

▲材料――よく實の入つた五寸位の南瓜半分、味醂八勺、昆布出汁一合、食鹽小匙山盛一杯、砂糖大匙三杯、味の素茶匙一分

▲拵へ方――南瓜の外側をよく洗ひまして、半分に切り、中の種子を取り去り、又其の周圍のベラ〳〵したところをスプーンのやうなもので、こそげ取りまして、一寸位に切ります。外側の皮は不消化物ですから、皮をうすくむき、皮の下の青いところを少々殘す程度に致します。これを鍋に並べ、水を入れて火にかけ煮立ちましたら茹汁を捨て、食鹽と砂糖を加へて出汁と共に南瓜を入れて蓋をなし、汁のなくなるまで煮ます。先に砂糖を加へて居ります爲めに、形が崩れません、皆く色上りましたら容器に移します。紙を貼つて置きますと、一兩日は持ちます。又味噌汁の實に致しましてもよろしうございます。本場の南瓜を用ひて致しますと尙結構でございます

將棋新手合（二）

東京市日本橋區茅場町一の四 將棋新報社

香角交 △六段 阪塚勘一郎（東京）
角落番 ▲三段 佐藤利季（東京）

（圖は四六歩迄の局面）

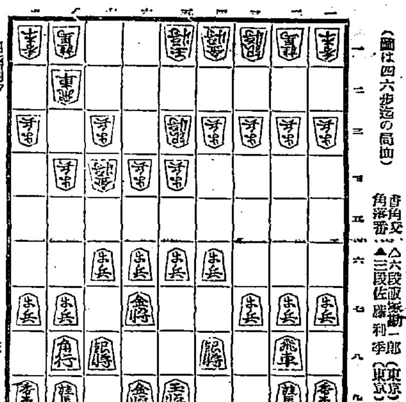

持駒 △阪塚氏 ナシ ▲佐藤氏 ナシ

△八四歩 ▲七六歩 △六二銀 ▲八七銀 △五四歩 ▲五六歩
△六四歩 ▲六六歩 △七二金 ▲五八金右 △五三銀 ▲六七金
△六三金 ▲四八銀 △七四金 ▲四六歩 △四四歩 ▲七七銀
△四二玉 ▲四七銀 △六五歩 ▲同 歩 △同 金 ▲六六歩
△六四金 ▲六八玉 △七四歩 ▲七八玉（以下次號）

蒔田木七段講評（上手）七二金と上るのは、敵の銀を狙ふ手である。

（下手）五八金右と上るのは、櫓囲組の着手である。

（上手）七四金の早繰りは、歩を早く手に持つて色々の變化に出る含みである。

（下手）四六歩と突くのは、順次四七銀と上つて中央の備を堅める含みである。

（下手）六八玉と締るのは、玉將を早く安全に圍ふ意味である。

（上手）七四歩と突くのは、桂を捌いて端崩し戰法を含んだ指手である。

JODK プログラム

八月十一日（日曜日）

午後〇、三〇 氣象概況、各地大氣實況
同〇、四〇 女流講談『水戶黃門漫遊記』 筑波佐かる
同一、三〇 御師學並唱歌曲 超 又 春
同二、〇〇 ニユース
同四、三〇 關西大學對鐵道軍野球 球戲實況中繼放送 說明 上原 誠治
同七、〇〇 音樂 近々敎會日曜學校生徒
同七、一五 ニユース
同七、二五 放送劇 組合敎會日曜學校有志『ふるさと』一場
同八、〇〇 內地中繼試驗放送 オルガン奏樂 組合敎會日曜學校生徒
同九、三〇 翌日プログラム發表 氣象概況 ニユース 時報
同九、四五 歌詞と詩調獨唱歌曲 短篇指導合奏 [illegible]

日本海々戰記念塔建設寄附

▲五百圓 大阪市海軍協會東洋棉花會社 ▲二百三十九圓二十錢 京畿道北部內務部地方課長取扱 ▲六十七圓七十七錢 [illegible]郡守 ▲百五十圓十八錢 [illegible] ▲二圓三十錢 [illegible] ▲三圓六十八錢 [illegible] ▲五百圓也 神戶市湊町神戶製鋼所 ▲百五拾圓也 京都市上京區日本電池會社 [illegible]

登錄商標
設計 請負 自
五 專
朝鮮・京城
杉山製作所
消毒器 煖房器
衛生工事 給水工事
京城府竹添町二丁目 ● 電光一一八一 ● 五四五

◎わきが藥の中で一番よくキク藥は幾多の試驗を經んだ小林の清腋散ですイヤな臭氣が心地よく治る
定價 輕症用金壹圓 重症用金貳圓
本舖 東京 小林大藥房
◎全國有名藥店にあり

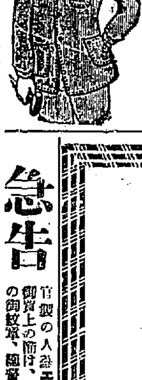
ライオン印作業服
堅牢 廉價 優美（好評御迎）
店員も職工も丈夫で働くには此服に限る、御小賣、通信販賣（カタログ進呈）
京城本町 ユニオン商會

京城本町四丁目百五十五番地（電話本局三二七四番）
內科 胃腸科 腦神經病
北島醫院

急告
官製の人參エキス〔紅蔘精〕御買上の節は、赤い丸函入桐の御紋章、總督府專賣局封緘に御注意を乞ふ
京城 賣生堂

藥種賣藥卸專業
月刊時價表及製劑品御請求に應ず
釜山辨天町一丁目
合資會社 大黑商海堂

キツトお顏が美しく成る
（藥用）雪の雫は皮膚を強く健かに、且つ滑く保つと云ふ作用を有つて居りますから左記の藥效ある他、平生身嗜に之を用ひて居りますと、皮膚は柔軟滑澤に色澤美しく、肌理細かに成つて小皺が出來ません。即ち地肌をよく養ひ整へますから、化粧下に應用しても妙で有ります。
主效 皮膚乾燥、さゝくれ、皮膚剝脫、皮膚龜裂、皸裂、凍傷、火傷、乳嘴小傷、擦過傷、雀卵斑、脂漏、痤瘡、毛瘡、濕疹、鱗屑疹、粃糠疹、苔癬、白癬
用法 皮膚に適宜にお塗り下さい。お顏なりお手なりミツワ石鹼で洗つてから、此液を手掌に滴らして塗り、暫時して溫水で堅く搾つた手拭で好く拭ひ除られ度し
（化粧用）雪の雫は、（藥用）雪の雫と殆んど其內容基礎を同じくして居りますが、特に化粧下の用途に適するやうに製造されて居ります
あれを治し皮膚を柔軟に艶美ならしむる芳香健膚藥
○ミツワ雪の雫
（藥用）雪の雫 一壜金五十錢 特用大壜金一圓五十錢
（化粧用）雪の雫 一壜金五十錢
（藥用）は藥店。（化粧用）は化粧品店藥店に有り 若し其店に無き時は本舖より直送いたします。
○ミツワ石鹼本舖 發賣所 東京 下谷區二長町 振替口座東京七一〇 丸見屋商店

アゴメンジン「ハチ」
月經不順・無月經・月經困難・缺落症狀
月經痛・女子生殖機能衰弱等の適劑
アゴメンジンは世界各國に於て最も進步せし卵巢の研究に基き製出せる卵巢水溶性分泌物にして生殖器に充血作用を呈しホルモンの分泌に及ぼす刺戟により能く卵巢機能障害を治し月經を順調ならしむ。內用するも無害なり。又アゴメンジンと反對の作用を呈する月經過多制止劑シストメンジンあり專門大家の實驗報告多數提出（說明書・注文書）
大阪市東區瓦町山口ビル內 瑞西バーゼル化學工業會社日本出張所
日本總代理店 大阪 株式會社武田長兵衛商店
特約店 東京 小西新・鳥居・三共
各國藥局藥店に有り
No.42

今や保健上細心の注意を要する時
主成分の合理的 大蒜製劑●芳香
アルリーを召せ
京城本町 ●屋 及有名藥店にあり。
御販賣には京城南大門通新井藥房へ御問合せを乞ふ。

酷暑に
活力素
一年中で一番身体の疲勞するときは今です。今こそ抵抗力の最も必要な時です。夫には幾多の實驗によつて偉效を認められたる『活力素』の常用をおすゝめします
虛弱者、病中病後、産前産後、腺病質、神經衰弱、食慾不振等
定價 二圓 一圓二十錢
東京京橋五郎兵衛町 發賣元 坪井活力商會（振替東京二〇八八六番）
（說明書實驗談贈呈）

星印ソース

おゝ星が流れた
やがて開ゆる 歡聲――
ナイフ フオークの音！
★17

世界に於ける米に就いて（八）

殖銀農務課　兒玉純一氏譯

左に主要國の生産額を掲げる、見れば英領「ボルネオ」の如き一「ヘクタール」の收穫について、これを……

	人口	栽培面積	生産額	一ヘクタールの平均生産	一人當りの平均消費額
英領ボルネオ	[illegible]	[illegible]	[illegible]	[illegible]	[illegible]
朝鮮	[illegible]	[illegible]	[illegible]	[illegible]	[illegible]
臺灣	[illegible]	[illegible]	[illegible]	[illegible]	[illegible]
フイリッピン	[illegible]	[illegible]	[illegible]	[illegible]	[illegible]
蘭領印度	[illegible]	[illegible]	[illegible]	[illegible]	[illegible]
日本	[illegible]	[illegible]	[illegible]	[illegible]	[illegible]
關東州	[illegible]	[illegible]	[illegible]	[illegible]	[illegible]

…は經驗により得る所多く各國の米作に就いて……水田に水をかけることが出來ない……肥料を施用すること少く……日本に比して……小なるはハワイ、……であるが、ボルネオと比して……生産……

五分五厘パーで殖銀債又々成立

併し一年据置四年償還

金解禁に關する財政緊縮方針に順應して……本年下期の殖銀債券は……五分五厘のパーで同じく某證券團と……一手引受けで本月十二日發行と決したが、これも一ケ年据置四ケ年償還といふ最も短期のものである。……

繭買入規定　徹底的改正

本府の方針を無視して……

紐育株式崩落　聯銀利下げて

【ニユーヨーク九日發電】ニユーヨーク聯邦準備銀行の公定歩合引上げが發表したため本日のニユーヨーク株式市場は低落……

商工卸商聯合役員會の決定事項

……

紐育株崩落は歴史的に最大のもの

【ニユーヨーク九日發電】ニユーヨーク株式市場の大崩落は市場の歴史に於て最大なるもの１つで殆んど株の所有者は皆文字通りにその持株を見放つた、それがため一時に五千株から一萬五千株と云ふ大投物が殺到し、寄付のハナ値と三十分間に於て百三十四萬三千株の賣買があり、市場のテッカーは全く用をなさぬ程であつた、ごく最近の活況で一般……

上旬出超 二千萬圓

【京城電話】八月上旬の朝鮮貿易の如し

輸出	七一,三〇八
輸入	五一,〇四九
出超	二〇,二五九

米國の利上で爲替市場軟弱　影響はこの程度

【京城電話】ニユーヨーク準備銀行利上げの影響で早くも九日午後の取引では一ポイント乃至二ポイントの低落を來し……

共販制度は養蠶保護が目的　製糸保護に非ず

……

秋繭の値基　六百四十五圓か

今秋の秋蠶繭は相當豐收と見られてゐる……

醤油醸造協會　大會を機會に設立の準備中

……

外國行小包數

……

株式（十日）

京取短期

銘柄		寄付	大引	高値	安値
京取	前	[illegible]	[illegible]	[illegible]	[illegible]
京取	後	[illegible]	[illegible]	[illegible]	[illegible]
朝新	前	[illegible]	[illegible]	[illegible]	[illegible]
朝新	後	[illegible]	[illegible]	[illegible]	[illegible]
大新	前	[illegible]	[illegible]	[illegible]	[illegible]
大新	後	[illegible]	[illegible]	[illegible]	[illegible]
安取	前	[illegible]	[illegible]	[illegible]	[illegible]
安取	後	[illegible]	[illegible]	[illegible]	[illegible]
東新	前	[illegible]	[illegible]	[illegible]	[illegible]
東新	後	[illegible]	[illegible]	[illegible]	[illegible]

大株短期 ／ 大株長期 ／ 東京現株 ／ 東京短期市場 ／ 短期賦玉表

[illegible]

期米（十日）

▲仁川

[illegible]

鮮内延べ（十日前場） ／ 鮮内延べ（十日後場） ／ 大阪三品 ／ 大阪砂糖 ／ 京城手形交換高

[illegible]

寄安跡戻

■株式■

前場　九日後場の……

後場……

入超も響かず依然平々凡々

底値鍛錬乍ら賣方末期近し

非解禁確定せば反騰は大きい

商内依然萎る

つよきよわき

株式　今朝も九日の足取りと同じく……

本日の手口

本玉

○桑野健治商店

仁川府宮町三丁目　仁川米豆取引所取引員

期米

優勢賣りて引際崩る

前場　今朝阪地は下放れを報じたるも……

長期乗替値段

先限賣買高低

東西兩市場の

大邱延高の原因

上下顛りなく全く往來相場

海外經濟電報

穏落

丸福克く賣る

忠清道の作柄と正米況

田中陣平氏談

各地天氣（十日午前）

東京	晴天	木浦	晴天
大阪	晴天	群山	晴天
神戸	晴天	雄基	晴天
下關	晴天	城津	晴天
龍岩浦	晴天	元山	晴天
仁川	晴天	大邱	晴天
京城	晴天	釜山	晴天

朝博需要見越に正米益强調

■正米■

大阪市中在米

京城　仁川　大邱　釜山　群山

維新秘錄　井伊大老

(68)　松林伯知演　吉川保正畫

……

營養　米の胚芽應用　乳菓　米の精

夏季は特に 殖産ならら漬

皮膚泌尿花柳病　醫學博士 渡邊晋　京城黄金町入口・日本生命ビル　診察 十二時半マデ及ビ夕刻

総督認可
京城第一自動車學校
京城府黄金町六丁目（自動車區前）

ヴヱヱ
獅子身中の蟲
エイッ
電光一閃
忽ち…
蛔蟲を下す
マクニンの利き目

世界一の蛔蟲驅除藥（特許）
マクニン錠
蟲下し菓子 マクニンゼリ
大阪道修町二 藤澤友吉商店
『恐ろしい蛔蟲』と題する小冊子を御申越次第送呈

第三十回日土講習會開講
九月七日より開講
新代數學び方考へ方解き方
幾何學び方考へ方解き方
國文學び方考へ方解き方
漢文學び方考へ方解き方
作文學び方考へ方作り方
初歩科
初歩學び方考へ方解き方
二週間講習 九月二日開催
日土講習會

京城電機學校
豫科 小學校卒業程度入學
本科 高等小學二年修了程度入學
京城府古市町
電話本局二五五六番
振替京城一二

資本金57,500,000圓
積立金63,800,000圓
京城府南大門通二丁目
第一銀行
京城支店

家庭叢書
料理篇
東佐與子先生著
最新刊
近代人の新しい味覺を誘ふ和洋家庭料理
是れ本書の特色!!
實業之日本社

京城日報

村松商店
京城古市町 電話本局二七八二

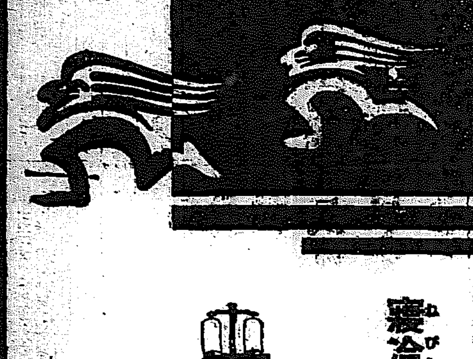

寢冷すまいぞ
風引くまいぞ
寢冷は かぜ ねつ 頭痛のマーケット
ハカリ印の
ヘブリン丸
かぜとねつにはハカリにかけた様
責任分量で立派にきく
參天堂株式會社 大阪北濱 ◀各地藥店に有▶ 205

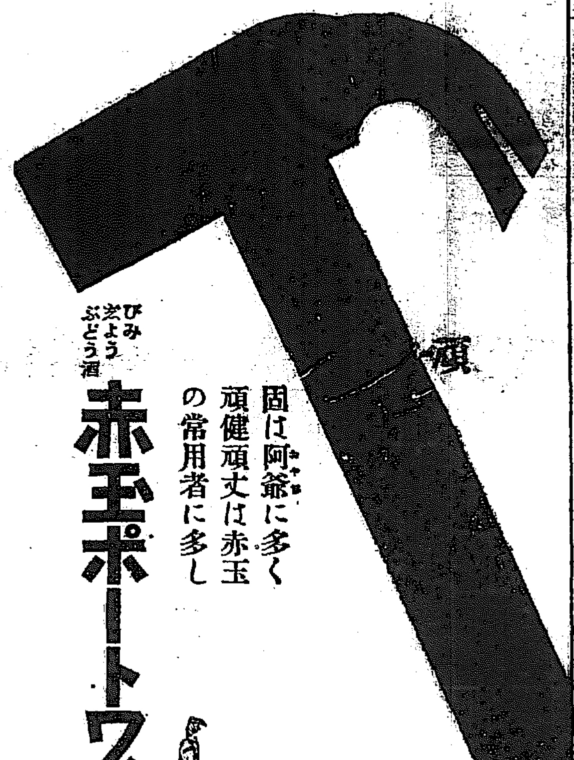

頑

固は阿爺に多く
頑健頑丈は赤玉
の常用者に多し
美味滋養葡萄酒
赤玉ポートワイン
卓上瓶あり
五十五錢也
977

山へ!! 山へ!!
登山の快味は、只健康者のみが味ひ得る特權である。
虚弱者よ！ 潑剌たる健康者となれ!!
滋養強壯劑 ソマトーゼ は
常に健康と愉悦とを齎す使命を有す。
獨乙バイエル製
滋養強壯劑ソマトーゼ
說明書進呈 各藥店にて販賣
バイエル・マイスルテル
テルスウ藥品合名會社
S 218.

玄米入ほうじ茶
高麗柳（こうらいやなぎ）
京城觀水洞
水月堂
電光八〇六番

ケイジヨウ
ハセガワチヨウ105
紙函と其原料
カミトハコ
カナエシヨウカイ

黄いろ歯が白い歯になる
歯磨スモカ
眉の三日月
眼ぶちの青空
頰が茜の
黎明期でも
歯の色こそは
永劫に白かれ

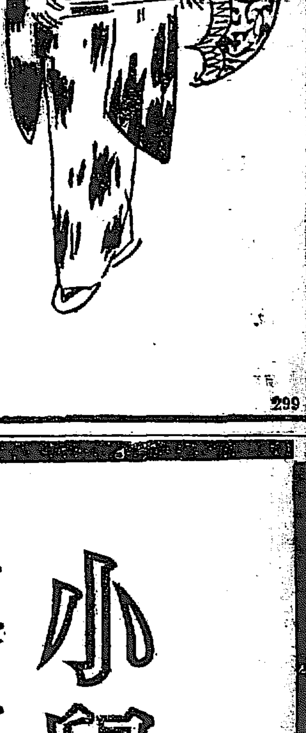

煙草 化粧品 雜貨 藥店にあり
定價十五錢
299

小兒の腸疾患に
ビオフェルミン

小兒病中最も多く小兒を惱まし、且つ容易に危地に導く小兒腸疾患の大多數は、有害細菌の作用によるものであります。
故に有害細菌の繁殖を防止し、然も消化を增進するビオフェルミンは、小兒腸疾患の好適藥劑であります。
乳兒綠便、消化不良粘液便、夏季下痢の治療と豫防に、ビオフェルミンは極めて確實に奏効します。加之、絕對に無害安全で、下痢の初期に大量を用ひて速かなる効果を期することが出來ます。尚ほ本劑は佳味で小兒は喜んで服用します。
【錠劑と粉末あり】
發賣元 株式會社 武田長兵衞商店 大阪市道修町
製造元 株式會社 神戸衞生實驗所 神戸市二宮町

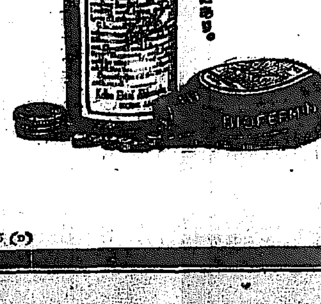

知名藥店にあり。
29—565 (D)

國際賠償會議は 決裂とは思はぬ
◇……英國も責を負ふ愚はしまい

佛代表聲明書發表

【ヘーグ九日發電】國際賠償會議フランス代表ブリアン氏は同會議の現狀につき本日新聞記者にステートメントを發表し

關係六ケ國の內五ケ國はヤング案の實施については未だ意見が纏らぬが、大體に於て同案に贊意を表してゐるのに、殘る一國が頑強に自說を固持してゐる。而して全く打開の途なきものとは信じたくない、即ち他の五ケ國の意見一致せるを以て此際會議が決裂するものとは思はれない、予は何れの列強と雖も敢て會議失敗の責任を負はんとするものはあるまいと思ふ

と英國も決裂の責を負ふの愚は演ずまいとの意見を發表した

露支交渉の前途
南京政府の宣傳程には 今後の好轉も望めぬ

【ハルビン發】モスコー政府と奉天政府、そして

東北政權 に挾まれてゐる東支鐵道事件の今後は當初露支會議によつてともかくも第三者の關與を避け或る程度の進捗を見るであらうとみられてゐたが八日朱紹陽氏の決裂通告となり今後の好轉は一寸望まれなくなつた、殊に露支の根本要求は、南京方面で宣傳されるが如く相一致してゐるものではなく、兩者の折衝の前途には依然として暗雲漂ひ、お互ひの手で紛糾に一掃さるべくもない、最初武力をうり出した支那は、南京と東北の意見不一致から、事實上ロシアの武力の前に膝を折り世界平和の神、不戰條約にすがりついて、ロシアとの和平交渉の緒にまでこぎつけ、今日の滿洲里會議に移り前後四回にわたる豫備會議の後ロシア代表たるメリニコフ氏の強硬なる要求に

支那側代表 蔡運升氏はサジを投げ、やむなく南京代表朱紹陽氏によつて局面を轉換すべく計つたのであるが、ロシア側の要求は事實上、小細工的な支那のかけ引を論外に無視し、東支鐵道に關し支那側が最もおそれてゐる鐵道權の折半要求を第一とし、原狀還元の具體案として、東支鐵道管理局長をモスコー政府の手によつて任命すること、ならびに支那側が前後數回にわたつて回收したところのもの、すなはち松花江の航行權、東支鐵道附屬の露人學校、ハルビン市內電話局、長距離電話、ハルビン圖書館、文物研究會等ありとあらゆるもの、の回復を要求し、支那側を徹頭徹尾打ちのめさんとしてゐるのである。支那側としては管理局長をモスコー政府の名によつて任命するといふ要求にすら容易に應じ切れず

豫備會議 の進行を見合はせたほどであるにかゝはらずかくの如く、それからそれへとロシアが對支要求を強調するにおいては、この要求の半分が事實上成立するとしてもロシアの國の肚が意外にも強硬すぎるに一籌を輸せざるを得まい。從つて奉天代表にとつて代つた南京代表といへども現に蔣介石氏に對して交渉決裂を通電し朱氏を攻め李、蔡兩代表も收拾を協議した程で今後多角的なロシアの要求を如何に調理して行くか、果して第三國が調停の勞を取るかどうかは見ものであつて恐らく南京の宣傳通りに好轉するとはあるまい

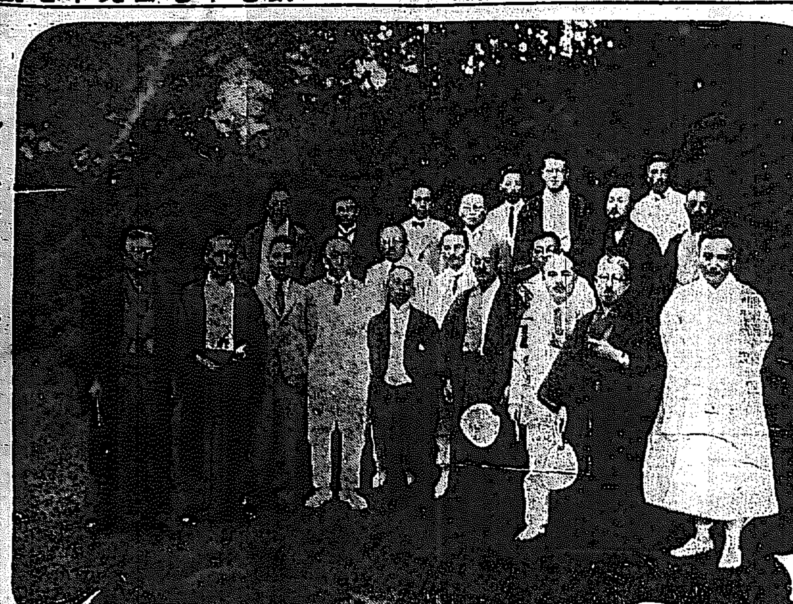

◇──兒玉政務總監の新聞通信社幹部招待【十日午後六時より總監官邸に】

赤色パルチザン 檢擧に躍起

【ハルビン九日發電】支那官憲は鐵道保安隊の總動員で赤色パルチザンの檢擧に躍起となりつゝあり九日夜十二時までにロシア人嫌疑者百二十名を逮捕監禁したが尚續々逮捕の模樣

アムール河一帶に 九隻の露艦
支那戰艦を威嚇

【ハルビン發】露支の和平交渉行き惱み時局は今なほ樂觀を許さぬものあるため松花江と黑龍江の合流地帶、すなはちアムール河一帶にロシア側が備へてゐる水防艦隊はセシルコフ、レーニン、トロツキー、ペトノド艦と三インチ砲から六インチ、七インチ砲を備へならびに左右に存する戰鬪艦をはじめシリナー、クラスノヤーメンその他合計九隻に上り、それらの艦艇はいづれも高射砲および機關銃を有し無電の裝置あり、攻防に當たつてゐる、支那艦六隻を威嚇してゐる

東鐵管理局長は 適任者を送れ
◇……支那は和平交渉續行を希望

【マンチユリ十日發電】支那代表朱紹陽氏は九日中央政府より對露交渉續行の訓令に接したので期限通りに、ロシア側に對し、先に支那側が免職した東支鐵道管理局長エムシヤノフ、同副管理局長エスモンド兩氏の後職は派遣し難きも右兩者の椅子はロシア側に讓るべきにより可及的速かに適當なる人物を派遣せしめられたく、また兩國の紛爭解決のため和平交渉も續行されんことを希望する旨通告するところあつたが右に對しロシア側が承諾せざる時は支那代表は斷然交渉を打切り當地を引上げる方針である

露國の出樣氣遣はる

各將領の軍費要求で 財政的危機に直面
蔣氏近く奉化に歸省 例の辭意を表明か

【上海十日發電】宋子文氏歸京の爲め當地に來たつた蔣介石氏は今なほ當地に止まり、何時南京に歸るか今の所不明である。近く故郷浙江省奉化に歸るのではないかと噂されてゐるが、蔣氏は重大なる困難に遭遇する度に奉化に歸り政府首席辭職の申出でをなすを常としてゐるので、先日來傳へられてゐる各將領の軍費要求の爲め目下各方面から注意を拂はれて居る。一方蔣氏は形式的には全國の統一に成功したが各將領の軍費要求の爲め南京政府は財政的危機に直面しつゝあり、この難局を切り拔けることは容易ならぬものといはれてゐる

行幸還幸の 御警衛方針緩和
民衆との御接觸を 一層密接にする爲

【東京電報】行幸、還幸の際の御警衛が餘りに嚴に過ぎる感ありこれ皇室と民衆との御接觸を阻害するものと議論があり御警衛當局も種々考慮中であつたが宮內省當局とも協議の上今後は道路の幅その他の關係にもよるが、從來規定によつては遠く離れた奉迎者を、大體沿道までは出すことを許す方針とし又御通過の時刻と交通遮斷時刻との間も出來るだけ短縮すると

露支紛糾と 歐亞聯絡杜絶
當分恢復の見込なく 共同警告提示されん

【ハルビン發】滿洲里における露支會議では歐亞聯絡の復活を露支双方とも認めたといはれ、五日奉天發した朱紹陽代表も歐亞聯絡は國際交通路の完全を期するため速かにこれを恢復すと洩してゐたが事實において、滿洲里における聯絡はなかなか容易ではなく當分復活の見込ないとされる歐亞聯絡が甚だ困難を極めつゝあつては

一、ロシアは國境から兵を撤退せず、あくまでも支那を威嚇する方針であるため、この事實と歐亞聯絡に異議したくない

二、赤系を繞ふ露人のスパイが滿洲里國境を越え露領に入り易い

三、支那側の要求により歐亞聯絡を望むにおいては、努ひ正式會議の支那側提案を認めたことになり交渉上不利に陷ること等で支那側はどこまでも歐亞聯絡を拒んでゐるが、支那に對しての報復手段としてこの聯絡を絶つただけにロシア側はあくまでも正式露支會議において自國の要求が容れられ、自國軍の撤退をさせなければこれに應ぜぬ意向で、場合によりては歐亞聯絡の回復より露支雙方に對し共同警告を提示するやも

國際商議の 委員會議長 串田氏に決定

【東京電報】國際商業會議所日本國內委員會議長前任井上準之助氏の後任として三菱銀行會長串田萬藏氏が就任することゝなつた

李王殿下 大磯別邸へ

【東京電報】李王垠殿下には十日午後三時二十五分東京驛發大磯別邸に成らせられ、小田原に御滯在中の李王妃方子女王殿下、德惠姫にも午前十一時二十八分大磯へ御別邸に入らせられた

國債增加 七月末現在

【東京電報】大藏省發表＝七月末に於る國債現在高は（單位千圓）

內國債	四、四三〇、八四四
外國債	一、四五一、二九三
計	五、八八二、一三七

で六月末に比し二千百十一萬八千圓の增加である

生田局長、拓相に 地方債緩和を要望
朝鮮の特殊事情具陳

【東京電報】生田朝鮮總督府內務局長は十日午前十時松田拓相を官邸に訪ひ、さきに閣議の決定に基づき訓令されたる地方債制限に關し、朝鮮は內地と異り特殊事情あるをもつて多少緩和されたき旨要望するところがあつた

なほ朝鮮に於ける起債計畫については既定額四千五百萬圓の豫定で進むはずである

繰延べと 繼續事業
繼續年度の長いものは 其內に取返し得やう

本年度實行豫算は砂防工事七十萬圓、鐵道繼續事業二千萬圓、鐵道建設改良費三百萬圓、土木費二百萬圓等の繼續事業を繰延べられたので、この繰延べを何日實現するかについては鐵道各地とも直接に連絡してゐる、港灣、森林鐵道、砂防工事等の如く三年度乃至四、五年度間のもの繼續年度にあつては明年度においても本年同樣、又は本年以上の繼續額を加へるとすれば、既定年度內に繰延額を取返すことは到底不可能で、どうしても既定繼續年度を延長しなければなるまいと見られてゐる、しかして鐵道は明年度以降に九ケ年の繼續年限があり治水事業の如きも七ケ年の年限を有してゐるので、これ等は繼續年度內に繰延額を取返すことも可能であると見られてゐるから一部の繼續のもの以外は既定計畫の年度內に既定計畫だけ實行することは可能であらうと

臺灣總督府 局長更迭

【東京電報】臺灣總督府局長は左の如く更迭發表された

文教局長 正五位勳四等 石黑英彥

任內務局長（二）

事務官 從五位勳六等 杉本良

任文教局長（二）

奈良縣知事 從四位勳三等 丹羽文雄

任殖產局長（二）

臺灣總督府事務官 正五位勳四等 石黑（?）

任警務局長（二）

專賣局參事官兼總督府事務官 正五位勳六等 池田藏六

任專賣局長（二）

內務局長 豐田勝藏

殖產局長 內田隆

警務局長 大久保留次郎

專賣局長 常吉德壽

依願免本官（各通）

滿鐵正副總裁 近く辭表提出
十日拓相と懇談の結果

【東京電報】山本滿鐵總裁は十日午後三時松田拓相を訪ひ懇談するところあつたが松岡副總裁の歸京を待ちて十二日に正式辭表を提出することゝなつたが、後任としては總裁に片岡直溫氏、副總裁には貴族院の佐竹三吾氏と元同社副社長大平駒槌氏につき詮衡中である

八月上旬 十三港貿易
出超二千萬圓 大藏省發表

【東京電報】八月上旬における十三港外國貿易は（單位千圓）

輸出	七一、三〇八
輸入	五一、〇四九
計	一二二、三五七
出超	二〇、二五九

一月以降入超 二四一、一七八

で前年同期に比し輸出は七百八十萬七千圓の增加を示し、輸入は四千五十六萬六千圓の増しに止まつた、この輸出增の主因は生絲、綿布の增收にある、しかして一月以降入超額は昨年より千五百萬圓を增し一昨年に比し三千三百十萬一千圓の減少である

太田長官赴任期

【東京電報】太田關東長官は二十一日午前九時三十分東京驛發特急で赴任すると

關東廳兩局長近く更迭
十三日の閣議で決定

【東京電報】太田長官新任に伴ひ關東廳神田內務、藤岡警務兩局長は更迭に至る模樣であるが、これが後任は詮衡の上來る十三日の定例閣議において決定するはず

輕井澤の 軍縮會議
新嘉坡築港 廢棄を決議

【東京電報】信州輕井澤における日本國際聯盟協會外人部主催軍縮會議（議長新渡戸博士）は昨日の本會議で名古屋高商教授テンドウズ氏以下イギリス側代表は左の通り決議しラムゼー、マクドナルド氏に電報した

日本國際聯盟協會輕井澤軍縮會議におけるイギリス代表は友交的空氣を醸成する目的を以てシンガポール海軍根據地を廢棄されたき旨を希望する

鈴木中將の 政界入り
兩次官の紹介で

【東京電報】前支那駐屯軍司令官陸軍中將鈴木一馬氏は今回政界に入ることゝなり山梨陸軍次官、永井外務政務次官の紹介で民政黨に入黨した

松浦城大總長 十四五日頃東上
實行豫算の用務で

城大總長兼學務局長松浦鎭次郎氏は實行豫算その他の用務を帶びて十四、五日頃城大の夏休みを利用して東京に赴くことになつてゐる。本月末には歸任するはず

實行豫算の 內示を要求
衆院各派幹事會合

【東京電報】堀切衆議院副議長は十日午後一時院內副議長室に各派幹事の參集を求め鈴木富士彌（政）一宮房治郎（民）奧村仙藏、鶴見祐輔（小會派）鈴木文治（社民）氏等出席、堀切副議長は

『政府は四年度實行豫算の編成を終了して實施することとなつたが四年度豫算は貴衆兩院の可決したるものなるも政府が之に大削減を加へて實施する以上一應兩院に之を內示すべきものと思ふ、依て自分から政府に交渉するにつき豫め各派の諒解を求めたい』

と提議し、各派幹事も大體諒解したので堀切副議長は政府側の都合を問合せ各大臣不在につき午後三時小橋文相を官邸に訪ひ右の要求をなした

遞信省明年度豫算 三百萬圓の增加
省議を開き協議

【東京電報】遞信省では九日小松次官官邸に省議を開き來年度概算につき協議したが、新規要求約二千五百萬圓位であるが現內閣の緊縮方針に基づき緊縮やむを得ざるもののみとし大體千二百萬圓程度を新設するに決定、四年度實行豫算に比し繰延增加一千萬圓、實行減七百萬圓、差引三百萬圓の增加となつた、しかして監察金額、電話擴張、電力統制等の新事業については二十日頃までに小泉大臣の歸京を待ち決定の豫定である

撤兵計畫關聯の 二項目可決

【ヘーグ九日發電】國際賠償會議政治委員會は本日左の二項の決定をなした

一、ラインランド撤兵計畫を立案する委員會の設置

二、ラインランド管理委員會設置問題を法律專門家の委員會に附すること

全米に波及した 紐育の株式暴落
各市場物價も急落傾向

【ニューヨーク九日發電】ニューヨーク株式界は夕刻連邦準備銀行の如く大暴落を見たがコールマネーには影響なく、各銀行は今朝八パーセントの利率でコール貸出を更新し、この利率は終日變更されなかつた。各銀行では當分困らぬだけの資金があるといつてゐる。然し主要外國爲替のクロス、レートは影響を免れずポンド相場要求拂ひものは本年の最低レコードに達した。又ニューヨーク取引所の棉花相場は一俵一弗五十仙方下落した。然しこれは株暴落にのみ基因するものでなく、本年度は一九二八年度に比し棉花自然收穫の豫想が發表されたことも一因である、シカゴ穀物取引所の麥相場は一ブツシエルにつき一仙の何分の一か下向き、麥相場は一ブツシエルにつき一仙以上下落した。かくてアメリカ全國にわたり影響をうけ、各市場の物價も概して急落の傾向を示した

全國的に 列車時刻改正
九月十五日から實施

【東京電報】國有鐵道は大正十五年八月全線にわたり列車運轉時刻を改正しその後今日まで交通狀況に應じ臨時部分的の改正によつて輸送上の便利をはかつてゐたが今回旅客列車の速度をはかるため全線にわたり列車運轉時刻の改正をなし來る九月十五日よりこれを實施することゝなつた

ツエ伯號
佛國境上通過

【パリ十日發電】ツエ伯號は今朝八時四十分フランス西部國境ブザンソンの西北約六哩の上空を通過した。同地はフリードリツヒスハーフエンより約三百マイル足らずであるから同船はあと三時間位で世界一周第一區間を飛行し終る筈

露軍の威嚇

【滿洲里八日發電】ロシア飛行機數臺八日朝七時またまた威嚇飛行をなし、裝甲自動車は砂塵をまきあげながら國境に出張し、鐵路司令部は張煥民、馬戰術氏にあて飛行機および軍隊の國境侵入を嚴重に抗議した

北陸地方豪雨
鐵路破壞し復舊に一週間

【新潟電報】九日夜來西頸城郡地方に大豪雨あり、北陸線能生、糸魚川間、能生川附近大山崩れあり鐵道線路破壞し復舊までには一週間を要すべく、目下渡船および徒歩にて連絡しつゝあり、なほ右のため能生川氾濫し能生町全町は目下一メートル位浸水し大混亂を呈しつゝあり、家屋流失、道路の決潰多く同地方の損害甚大の見込である

雨と落雷で 梶屋敷混亂

【金澤電報】當地鐵道事務所當局によれば梶屋敷は十日朝三時頃豪雨襲來と共に落雷あり民家十數戶を燒失した、なほ大川氾濫し大浦村字茅戶の民家十數戶は床上に浸水あり附近線路は浸水のため一時列車の運轉危險に陷つた

普通試驗合格者

本府施行の普通試驗合格者左の如し（受驗番號順）

小林幸治、朴顯斗、濱崎周、關田一郎、林祀治、金應鍾、安藤重信、朴仁天、山下英夫、神崎三、二宮長助、岡崎重雄、矢野好治、蔡秀雄、坂野利男、竹浦宰太郎、三島順吾、佐藤見直、田中好一、金顯仲

◇人◇

本社見學 京畿道各郡面書記講習生七十八名は山田俊夫氏に引率され十日午後三時本社見學

◇李鍝公殿下 暑中休暇を利用して御歸鮮の途にあらせらる李鍝公殿下には十一日午前七時京城驛着御歸城あらせられるので末松事務官は釜山迄御出迎へ申上げた

◇菅木政三氏（昭和水利組合長）入城中の處九日夜歸郷へ

◇荒木健之助氏（鐘淵紡績京城支店長）十日朝入城不知火旅館へ

◇三好德松氏（福岡實業家）十日朝入城朝鮮旅館へ▲助川貞人氏（同）同上

◇押原泰吉氏（明治生命京城支社長）十日夜南鮮に出張

茶話

▲石川五右衞門は太閤を殺して後世に名を殘し▲これは盜賊の中では有名ならしめたのだが▲個人力の偉大（?）によつて名聲をうたはれた出世物語と盜賊の裁判的な妙味もあるが▲出世物語に至りて全然殆大に天下の耳目を聳動せしめた▲甘粕大尉も能山にあらはれ大衆の面上をにぎはし▲遂に殺された大杉榮を想起せしむる▲殺氏は大衆は稀くほどあつて大杉氏は唯一人といへば▲甘粕氏に取りていらぬ親をふり上げるやうなものだが▲大杉榮の名を忘れられぬによりて甘粕氏の名がうたはるる判斷の事實だけは否定されぬ▲政治國に罪をおかした眞人の累が▲職名をうたはれず活人格を認められる時代のありがたさ▲前科者といへば人外人としかあつかはぬならはしは▲この事例を見て眼してしかるべく▲飛了者の取扱ひに心得を強くす篤志家には▲國も人も相當の援助と同情を拂ふても損はないことゝなる▲近日のひでりに溫度は上昇づめあたかも盛夏の如き感有之候▲と東京からのけふの手紙茶話子に報ず▲盛暑にして寧ろ殺風景なるものだ。」

◇經濟◇
殖產助成財團の 本年度事業費

殖產銀行內の財團法人殖產助成財團では昭和四年度の事業費として四千五百圓を支出し

一、畜米多收穫表彰に三千五百圓

二、乾畓式稻作試驗に一千圓を支出することに決定、夫々實行中であるが

一、多收穫表彰は各郡農會、各水利組合に照會中であり、八月中に取纏め九月中に表彰者を決定する

二、乾畓式稻作試驗は收穫增、勞力用水の節約を目的とし、最初苗田に直播をなし稻成育した上、水を入れるもので、旱魃の年柄に如何に用水の節約が出來るかを普通稻作と比較試驗するもので、慶州、江景、載寧、平北不二農場、黃海鮮滿拓殖會社の延安農場、平北不二西鮮農場、京畿道水原場の六ケ所に依賴し目下試驗中である

保險業態檢査は 一流會社も行ふ

【東京電報】商工省では各種保險會社の業態檢査を勵行すると共に從來二三流會社のみに限られたものを更に一流會社にも行ふことゝし、既に日本生命を濟まし更に目下千代田生命を檢査中である

◇株式◇
大株短期引跡

大新 六十四圓三〇（不變）

鐘新 百十三圓一〇（十錢安）

日產 三十八圓二（七十錢安）

東新 百〇二圓七〇（二十錢高）

◇期米◇
各地期米後場止

下關二七、一八▲桑名十一番二六、一四▲十二番二六、一一▲名古屋二六、二三▲金澤二三、九八▲前橋二七、〇九

大阪最終引跡氣配一八錢 一錢安

仁川期米本玉表

當限 賣方 六一、〇〇〇 二〇〇

同 買方 六八〇〇 [illegible]

中限 賣方 六一、五〇〇 三〇〇

同 買方 六八〇〇 [illegible]

先限 賣方 六二、五〇〇 四、八〇〇

同 買方 六三、四〇〇 [illegible]

群山廻米報（十日）

仁川	玄米	ナ ナ シ
鎭南浦	玄米	四八 ナ 一叺
木浦	玄米	ナ ナ シ
計	玄米	四八一叺

仁川穀物出入（十日）

籾（出）（鐵）		九五〇
同（船）（鐵）		二〇三
玄米（叺）		四五〇
白米（叺）		―
大豆（叺）		四五八八
同 一等（叺）		一〇〇〇
玄米（叺）		四〇三
大豆（叺）		三七五〇

市況

大阪市外物價（比較）

ストリクト 八、九 [illegible]

ミドリング 秋月 [illegible]

ブローチ 同 [illegible]

ベンゴール 同 [illegible]

海外砂糖市況

ホユーバ 九 [illegible]

ジエリ 八、九 [illegible]

月限 [illegible]

節約の對象

三土前藏相が現内閣の消費節約方針を評したる中に『國民の大多數は非常な節約をしてなほかつ生活を立てかねて居る』實情だといふて居る。この實情はわれ等も同感である。自動車を節したり宴會を節したりしてこれが消費節約の徹底だといふのであるけれども、現に自動車を用ゐ宴會に出席する機會を持つものには、たしかに『節減』であるが、自動車と宴會とには緣遠いもしくは全然的に緣のない人々に取りては、これは單なる風馬牛でしか有り得ない。我等が自動車を節するとのことなれば我等は電車に乘るとを節すべしといふやうなことは容觀に過ぎない。また電車でさへも節せらるる世の中に種々れん種の對照もまた街上に過ぐるといふことも考へられない。まことに國民の大多數は今や節約すべき何ものをも殘さずして生活にあえいで居るのかも知れぬ。

しかしながらわれ等は必ずしもさうは思はない。自動車と宴會との節約を『節減』としての節約はそこに余裕を殘さぬであらうけれども、國民全般に生活の實相に切り込んで吟味したならば、いくらも節約すべき項目と數量とをその生活自體から發見するとが出來るはずだ。電車に乘るといふ行爲だけでも、これを節約の對象として見るときは、いくらも餘裕がひそんで居るやうである。電車によるプロ的實費がそれみづから禁止するほどのものではないが、時によりてやめてもよいことがありうるであらう。少くも酒の量を減ずるの自由があつても飲酒の社交的需要が失はれたことにはなるまい。即ち酒の小實費が節約すべき項目なのではなく、床几の上に用ゐらるゝ酒の數量において節減の余地があらうといふのである。

げに酒や煙草は節し得れば節した方がよい。酒の害の個々の身體的にまた家計に、從つて國民衛生と國民經濟とに痛切におよぶことは實驗としてはすでに盡きて居る。酒害を說くものは衛生上からは生理的にまた經濟上からは統計學的に、實は科學的であるに拘らず酒精を說くものは『酒は百藥の長』といふ酒飲の大ざつぱなあたまに、しか持つて居ないのに徹しても、酒徒の酒精飲料だきそはざるものがある。たゞ酒の消費量が年々增加し來る事實をいかんとかすることは出來ない。これおそらくは酒を飲まぬ酒徒が續出したからであらうとおもふ。時代は酒を要求する。しかし酒徒を要求しない。要求するといへば酒飲まぬ酒徒を要求する。しかして酒の消費量は年々に增加する。いはゞ飲まれざる酒が增産するのである。世にこれほどの無駄あらんや。

タバコは健康上家計上得失相半するものゝことくである。いづれにしてもこれまたその消費量の累年的增加は專賣局を表面的に繁榮せしむるのみ。國民保健のまたは國民經濟の大局から冷眼これを評すればほかに容喙を定めがたいといはなければならぬ。しかしてタバコ二十二錢五厘が食糧三日分に相當するといふやうのことはニコチン中毒家といへども認識すべきだとおもふのである。われ等はあえて禁酒禁煙を說いて得たりとするのではない。節酒節煙でさへもこれを說くに遠慮がちなのである。たゞ節約生活上最も普遍的にして手近なるこの二項を特に掲げて節約生活いひかへれば合理的節約生活を打ち立つることを標語せんがためにわれ等の心をここに於更に寄語せんとしたのである。

濱口首相多摩御陵參拜

濱口首相は十日午前七時新宿驛發にて多摩御陵に參拜し就任を奉告した

都市に比較して地方に通じがたい緊縮方針の趣旨

―政府の惱みもこゝにあり

【東京】整理緊縮を第一の目標として起つた濱口内閣は既定の通り本年度實行豫算に大削減を加へ數字の上には相當の成功を納めたが九千萬圓の削減は實際において無理であるからたとひ豫定通りの緊縮をする事が出來たにしても事實の上においては種々の無理が現れ來るものと見られて居る、即ち政府の整理緊縮はあらゆる方面に影響し、産業の沈衰は勿論、これに伴ふ失業者の數は想像以上であり、殊に地方における事業並に失業者の續出は社會問題として見られてゐる、從つて政府はこの點についても如何なる態度をとり失業者救濟の如き重大なる社會問題についても對策を講ずべく明年度の豫算の手を進めてゐるが、未だ具體的對策は成立してゐないし又これが實現は困難と見られてゐる。一方政府の不景氣は經濟的にも又政治的にも大なる影響を與へるので種々の苦情や陳情が各地より提起せられてゐるが、政府の方針としては整理緊縮も更に鐵壁の態勢であり、政府立場の經濟行政は外ならないのであるから、この際は斷乎として所信を貫徹すべくその決心もかたいのである。たゞこの際の惱みは來るべき總選擧にある。即ち來議會の解散は免れぬ運命であるから現内閣が果して國民の信賴をうるや否や、これは一に國民の現内閣の施政に理解あるや否やにかゝつてゐるので、豫選擧策としては現内閣は財政經濟の現狀を訴へ整理緊縮のやむを得ざる所を理解せしむる外なしとしてこの方策をとらんとしてゐるが、現内閣の施政方針は主として直接に經濟的關係を有する都市、商工業地方に理解せられ易く、地方殊に農村方面にこの施政方針が理解せられないので現内閣としてもまた與黨方面においてもこの點に一種の惱みを抱いてゐる、よつて與黨方面においても政府をして農村方面に現内閣の施政方針を徹底せしめ、もつてこの方面に對する政府の人氣を集中せしむべく努力するはずである

合法政黨の樹立を提案す

舊勞農黨の幹部 突如として同志に

【東京電話】昨年四月勞働農民黨が日本共産黨事件の余波をくつて解散を命ぜられて以來一年有餘、共産黨系幹部を最高指導部とする解散後の勞働農民黨一派は合法政黨による運動を放棄して政治的自由獲得勞農同盟を母體とする非合法運動を展開し、あくまで潜行運動によつて勢力を回復せんとなしつゝあるが、昨年の勞働農民黨解散以來表面の運動より手をひいたものゝ如くであつた舊勞働農民黨大山郁夫、細迫兼光、上村進三氏は八日突如全國各地に散在する同志に向つて合法政黨樹立の新勞働農民黨結成に關する提案をなした、この事實は合法政黨の必要なしと豪語してゐる極左派の陣營内にありて幾分か方向轉換として異常なるセンセーションを捲き起こすものとみられてゐる

奢侈の弊（三）

福士末之助

定信思へらく、政民の要要は、まづ君主に節儉を勵むるにあり。しかしてこれを行はしめんとせば、自ら範を垂れざるべからずと。即ち閣臣相戒めて、醫者を登用し、なほ萬石以下の諸士に令して衣食住什具の類に、成るべく從來の品を用ゐることゝして、新調を見合さしめ、式日の外は、白小袖を廢し、家政節儉における節道の敎諭は、節儉の中にせしめ、堅儉節を說くことを禁じたるもの、また新に錦繡を用ゐることを禁じ天下に令して、庶民の婦女には、金銀類を禁じ、能樂の裝束に至るまでなるものを用ゐるを止め、笄子の珠玉、キセル、タバコ入、紙入等の類に金銀を用ゐ、又は箔を施すことを禁じ、什器も皆所の外には、金銀の蒔繪を禁じ、雛人形は八寸をこゆることを得ざらしめたり。更に或は役者不似合の衣裝調度を禁し、或は新に劇場を建てることを禁じたる等、奢侈をいましめ、儉約を勵むるにおいて、實に周到細心の指導を試みたり。これまた新井白石が、民間に令して金銀珠玉を用ふるを禁じ、高麗成器が、冠服の僭侈豪宅の弊を禁じたると、殊なるものも異る所なし。しかしてこれ正に延享の皆、滿行が『衣服飲食之奢實玄之要日以侈靡無知紀極』と嘆ぜるに呼應するもの、又以て當時の治世、古來その國勢の揆るざるものあるを知るに足らん。しかして定信のいはゆる貞治の世は、これまた昭和今日における歐米化の風俗、經濟興隆の如き顏の甚も過ざしきもの〻一に屬する所謂不似合の蛮裝興習の如き、殊に定信退職の後その遺言に照して今日における人心の腐敗を言はれたるものなり。

至りても、また然だ今日の時勢をいましむるものあり。いはく前々より婦女の年若いと申す女の、ゆひ渡世に致し候者は無之、代銀を出し結はせ候婦も無之所、近時專ら婦女髮結ひ又に有之、遊女の服飾歌舞伎役者女形風に結立、化粧も致し、如何に候や。在來は婦女の父母夫等、如何と相心得間敷候。是等は不埒の身に候。以後は髮者の親、家業を相嗜み、不似合の身分にて、髮結ひに結はせ候儀は、遂々可心懸候。これまで結ひ候者は、せ不申候様、近々可心懸候。これ等は手仕事に趣を結ひ候者、これ

遂々可心懸候と。これ實に今を去る百余年、寛政七年十月の布令なり。當時を以て今日の世態を律する。固より時勢の許はこれありといへども、しかも今日男性一般の風習および心得において、やゝもすれば往々その批評を與へもすべからざるもの、若き婦女のいはゆる『髮を結はせ候者』の如きものなきや否や。鍛者も疑ひなき能はざるなり。しかして今日此の如き弊風を醸したるもの、これを民風の避くべからざるにありとせんも、しかも日露戰爭以後における一般風潮の推移を見るにおいて、その主因とする所又男子にあるなきにあらざるを見る。即ち婦女の

するもの等一に奢侈生活の風に迎合して鄙陋を輕んじ、放縱の習慣として、喜だ前蠶の民風を醸成しまたは新しきものの、これ甚だ近時の社會においては往々見る所の弊習にあらず、今において上下相戒め、儉約を勵まし、以て人心の頹敗なるものに、また此に頭の機械の放縱に由來するなしからんとするに至れるものも、諸儀公正の風俗往々地を掃ふてむやの弊を一掃し、以て大方各位の蠶刷へ化を寄せんことを望む。即ち敢て秋を萎まずして、誠實の主旨、大方各位の賢慮に乘す。

貞洞夜話（十六）

松浦生

判事野村調太郎（下）

わが野村調太郎と同期の五年出身の、聲つたところに第中郎取總、役小笠原花未がゐる、張國良のお ひざもと天にいく、滿洲市州株式會社取締役兼總裁がある。かれ等同期には冠のせて生活する司法官は都合に少く、かれの如きまことにこの方面に於ては聖天の壁の如くである。頭い、ひろへば、松江地方裁判所部長の淺太郎の如き、最もいゝところである。

る。地方に出ばつてどうしり地盤をかためるのに、北海道宮城長、小樽市會議長などを勤めるとてろとして、京都帝大出もせぬところとして、松井繁太郎がをり、二六期生株式會社長安藤光も一緒に辭け出た組である。牛島出身でをあり、前京城覆審法院判事、京城地方法院長の先鋭、愛國北鮮院總部長室本の頂知郎米田甚太郎はかれより四年一は大正九年の卒業である。

ちかれ等同期の先輩京城地方法院長の田中昭五郎があり、二百十五人のと、かれの卒業は大正十三年のところであるといふ。しかし牛島にきても地方かせぎは陰出だけに聲をとり、京城地方法院、覆審法院と、鐵路を一歩も外にせず、十年のくれに、どつかとわが高等法院に腰を落ちつけ今日を迎へた。

かれ永年法曹の經驗なども勤めあげ、殊に教育に力を入れ、不敏の努力は朝鮮民刑事令、朝鮮刑事令、同戸籍令施行等の審判などの宙切れの良い裁斷、强い口調ど多く、でつちあげてゐる。かれは一問を聞きたまへ。かれまくした、て、時と、法律は社會狀態の小さい役割の一つである。機會が經ひ時代の先驅者達が時ぶ聞國もかくわれ等司法官けあとよりぼちぼち、石炭を吐いて進るのだ、勿論明治維新の場合の如き例外もあるが、このへんから機構は熟鍊とこんがらかり、われ等一人、義宮の醫者にかわつて脈はされる。かれ腰うちかけては仕が入らぬのか、おもむろに立ち上がり主張を續ける。マルクスの唯物的觀察も世間も同じだ、と說明し、最大多數の幸福、正義公平の觀念は一つの疑問であると大きな疑問の目をなげつける。かれ等は、文化を下落さし、大きい道なるも害を、るぎ、最大多數の幸福の人類進歩の見地から論ずればマルクスの學說は誤る。が、政治家達はこの問題については觸れ得ないと大きく見得を切り、學殿の文化施設社會制度の解剖、部落遊民の行方等々、大ぎから大ぎへ、かれ獨特なる知識は、時間を超越して、腦河の流は狂派に忙しい、われ等筆記者は際限がない。

貯水池を淡水魚養殖場

として力入をれる

本府水産課の意氣込み

本府水産課では淡水魚の繁殖保護をはかると共に淡水魚の養殖を奬勵したが、同養殖では鯉、鮒、ワカサギ、カムルチ等數千數百萬尾を繁殖し一般養殖業者に無料で分配し淡水魚の增加をはかつてゐる、朝鮮には各地に水利組合の貯水池がありこれを利用する場合朝鮮は眞に淡水魚養殖の好適地となる譯で、水産課はこの朝鮮の天惠を利用し將來朝鮮をして淡水魚と共に淡水魚の名産地たらしむべく非常に拍車をかけてゐる

南洋方面の水稻栽培有望

開墾と共に移民の收容も可能性がある

【東京】最近拓務省の調査による南洋群島の在留邦人は約一萬の數約八千名おり主として砂糖耕作でコーヒー製草の栽培に從事してゐるが、南洋廳ではおもに砂糖、コーヒーの栽培に力を用ひ、このうち甘蔗園四千町歩を約一萬町歩、コーヒー園五千町歩を百町歩に擴張の豫定であり又最近實驗の結果水稻の栽培も有望であるから今後開墾施行と共に移植の住民の移住を認められてをり四五萬人の移民を收容する事が可能なので、同地の原住民の生活方面は頗る安易であり、その生産物得も内地よりは遙に優良であると

七月末の資本調

興業銀行の調査

【東京】日本興業銀行の調査によれば七月末現在の各府縣新設會社數は百八十八社、金額四千七百七十六萬七千圓となり、前月に比較すれば三十三社の增加にして金額は一千七百六十五萬五千圓の減少を示し、增資は四十七社金額七千六百五十二萬五千圓にして前月に比し金額六百七十六萬一千圓の減少である、減資は四十社金額一億一千八百十九萬四千圓となり前月に比して四社の增加金額五千二百五十六萬五千圓の減少を示し、減資は二十四社金額一千六百八十萬となり前月に比し九社金額五百四萬五千圓の增加となり、解散は五十二社金額二千四百二萬五千圓となり前月に比して十三社の減少三百萬六千圓の增加となつたが、左に各府縣別にこれを示せば次ぎの如くである（單位千圓）

	新設	解散
東京府	三六、九五五	三三〇
神奈川	一三〇	五三〇
埼玉	五〇〇	六〇
千葉	―	四八〇
茨城	一〇五	三五〇
栃木	四〇三	五〇〇
群馬	七〇	―
福島	一三〇	―
宮城	七五	―
岩手	一、二五〇	―
青森	二〇〇	二、二〇〇
秋田	八〇	―
山形	五〇	―
静岡	三三二	一〇〇
愛知	一、〇一八	三、五五〇
岐阜	一〇〇	六〇
山梨	一八〇	五〇
長野	三五五	一、一〇〇
新潟	三三〇	一〇〇
富山	一、〇四〇	五〇
石川	一五	―
福井	―	―
大阪	一四、二〇五	一、三五〇
京都	一、一〇〇	五〇
滋賀	一五〇	四、五〇〇
三重	八、〇一〇	五、〇〇〇
奈良	―	二〇〇
和歌山	一七〇	七〇〇
兵庫	五、六〇九	三、二五〇
鳥取	一四五	―
島根	―	―
岡山	一〇〇	三〇〇
廣島	四五〇	三〇〇
山口	五五〇	三〇〇
德島	二八	五〇
香川	二五	―
愛媛	―	―
高知	二五	―
福岡	三、三〇〇	五五〇
佐賀	三〇	―
長崎	一〇〇	一〇〇
熊本	三九	―
大分	三〇	五〇〇
宮崎	五〇	五〇
鹿兒島	七五〇	一〇〇
沖繩	―	―
北海道	六八	五〇
樺太	三〇	―
臺灣	五〇五	―
滿洲其他	―	一〇〇

六月中の全國煙草賣高

【東京】大藏省專賣局の調査によれば六月中における全國煙草賣渡し總額は金額二千三百八十三萬六千圓にして前年度に比すれば百十萬九千圓の增加を示したが、本年度における累計は七千十八萬一千圓にしてこれを前年度に比較すれば二百四十九萬七千圓の增加である、各種類別にこれを示せば次ぎの如くである（單位千圓）

	六月分	累計
口付	一〇、一六〇	五〇、一六六
兩切	七、〇四五	三〇、八六〇
刻	三、六五五	一四、三五六
内地葉卷	一五	九六
輸入卷煙草	四〇四	一、〇四八
輸入刻	一九	一一二

半島片々

◇爆發四千噸 黃海油や取引油四千噸を積込んだ三倉丸（六一噸）に引火し神戸港神合にて爆發。

◇ラムネ爆發 三重縣玉垣村綿町太郎が茶に臨時中の店頭のラムネが俄然爆發し陶部顏面に大負傷。

◇通し過る話 高知縣下川口村江[illegible]

以岩居（六）外一名は州面中[illegible]難にあひ、村吏に救護、破船された船體に二艘を賴しがみついてるたのを附近航行の汽船丸に救助さる。

◇議會の倒壞 岡崎市の市會議長竹内京造はじめ二十二名の議員が、市の窮狀を見かねて議員の一職を『さ少ながら』と差出すことになつた」

府廳官房會計課長は卅一年の出、わが拓殖局長と名を列ぬる京城覆審法院判事、大正八年出の新顏である。殊に大正八年組にはわが京城地方法院判事高木文朗、松本伸、[illegible]

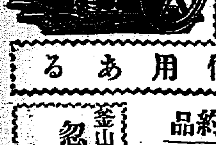
在庫豐富―基礎堅實―優良特賣
農工用諸機械は
信用ある
型錄進呈

主なる特約品
クボタ石油發動機
ゼツト石油發動機
クボタ船用發動機
S.L.M.重油發動機
木下重油發動機
H.M.O.重油發動機
明電舍電氣モートル
尾上式大東籾摺機
ミナミ式籾摺機
荻須式脫穀機
河村式製繩機
西脇特許ポンプ
K.T.N.式バチカルポンプ
釜山府大倉町三丁目
忽那機械販賣部
電話長二九三番
振替釜山三四四七番

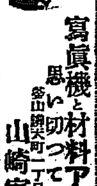
寫眞機と材料アルバム類
思い切つて安い
釜山辨天町一丁目（電話二一七五番）
山崎寫眞機店

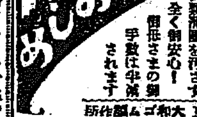
イージーおしめ
ビクトリヤ月經帶
月經時の不安を一掃し
御婦人の生活に明るさを與へる ビクトリヤ
イージーおしめは 衣類濡潤を汚さず 全く御安心! 御母さまの御手數は半減されます
發賣元 東京 大和ゴム製作所 小間物店にあり

りん病 せうかち
五日分金壹圓
美效唯一
五日のめばキツトよくなる
絕對的效力本位
特製ベリール
惡性用特製
竹村製劑所

優良清酒

原田吟醸
大脇酒店

鎭南浦府
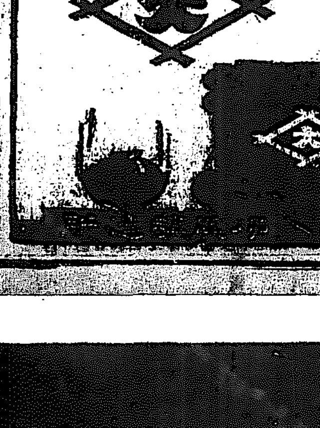
最上醬油
特約店
京城南大門通五丁目 増田食料品店
京城貫金町四丁目
京城貫金町三丁目
京城南米倉町

○ミツワ石鹸本舖
東京市下谷區二長町
丸見屋商店

日英佛專賣特許
滋養強壯料
○濃厚肝油（瓶入）
○ヴィタミン肝油球（膠囊入）
右兩品は特殊の化學的方法に依り天然肝油を濃縮し、ヴイタミンAは勿論肝油の全有效成分の含量を著しく增大したるものにして、從つて使用量は普通の肝油に比し遙に小量にて足り、服用後味惡しく、胃腸の障碍による嘔吐、下痢等を起すの虞れ無し。

▼如斯人は滋養料○肝油ドロップスを用ふべし▲
一、發育、榮養を良くしたい人
一、顏色が悪く血色の無い人
一、皮膚の荒れ性の人
一、脂肪が少く痩せて居る人
一、感冒に罹り易い人
一、産前産後や病後の衰弱
一、夜尿其他榮養不良の眼病
一、身體一般に貧血の人
一、姜黃病其他血液病の人
一、色が惡く肉が痩せ活潑ならぬ所
一、腺病質の小兒
一、肺結核其他百日咳
一、腺病質の病の人
一、神經衰弱、頭痛
一、ヒポコンデリーの人
一、ヒステリーの人
一、心臟病の人
一、其他種々の慢性病の人

日・英・米・佛・專賣特許
化學工業博覽會金牌受領
東京博覽會優良國産賞牌受領
河合藤太郎創製
滋養強壯料

○肝油ドロップス
美味佳香の菓子狀を呈し、榮養不良、虛弱、貧血、精力減退、老衰、神經衰弱、夜盲其他諸眼病、佝僂病、腺病質、肋膜炎、殊に結核性素質に對する卓效的滋養強壯料
文獻・說明書並に見本品送呈
醫學諸大家實驗推獎
定價 五十顆入 百二十顆入

工事中の朝博平南特設館

全羅北道

益山郡の水稻狀況
大體に良好　旱魃の被害はあるが

益山郡管下益沃水利組合蒙利地區および裡里東拓支店管内本年の水稻發育狀況を聞くに大體において旱魃は免れなかつたが最近に至つて相當の降雨があり幸ひ稻田で畑作の如きは殆ど全滅し畑作とはいはれぬまでも昨年に比し約二割位の増收はあるだらうと豫想されてゐる、各區別にこれを記せば

◇益山郡管内畓總面積二萬二千五百二十六町でこれを昭和二年度よりの統計を作れば

年度	作付反別	收穫高
二年	三三六〇〇町	三三六、六六六石
三年	三三五〇〇町	一六〇、六七二石
本年	三三〇〇〇町	三三三〇、〇〇〇石

で收穫高總面積四百八十一町步を除いて昨年に比しなほ二割の増收見込である

◇益沃水利組合蒙利地區で最良で水田面に水涸りなき部分一ヶ所もなく弊力者に一部移植不能を生せしも七八兩日の降雨で一掃され地域内昨年に比して本年は約二割方の増收が豫想されると昨年との比較左の如し

年度	作付反別	收穫高
三年	九五三〇町	二三六、六六六石
本年	九五三〇町	最大三三〇石

◇東拓支店管内同支店管内も昨年に比し本年は水利組合區域外の作況良好の見込で即ち

年度	作付反別	收穫高
三年	七〇四町	三六、九五石
本年	七〇六町	一四〇、〇〇〇石

約一割五分位の増收となつて居る

益山體育協會役員會

益山體育協會では九日午後一時より面會議室にて役員會を開き左記事項を協議したが

一、全羅北道體育協會設立に參加するや否や

二、陸上競技選手派遣

第一は異議なく參加する事とし第二は陸上競技、庭球、陸上競技三種目に出場する事に決し陸上競技および庭球は全北豫選に派遣する事とし、陸上は來る十二日午後九時より競技コードにて選手を行ひ更に全州で行はる全北豫選に出場せしめる事とした（裡里）

理想的な隔離病舍
裡里に新設

全羅北道立病院は全州群山南原の三ケ所で裡里方面でも多年その必要を叫んだが容易に實現しそうにもなくそれとても昨年の如く猩紅熱の猖獗する際現在の不便極まる隔離病舍では如何ともする術が出來ず一棟建増しをしたがそれも應急のバラックで、是非本年は理想的の隔離病舍を設立し度といふのできさに面協議會にかけ約一萬三千圓の豫算を計上し面では着々その準備を進め來る二十日までに起債認可の手續きをなすはずであると

理科機械講習會 益山

益山郡教育會では裡里高女教諭橫尾柳太郎氏を講師として五日より十日まで理科機械講習會を開催したが講習生四十五名に達し頗る盛會であつた（裡里）

慶尚北道

電氣府營の常任幹事決定す
幹事長は黑川圓治氏

大邱電氣府營期成會では府營實現への陣容をとゝのへるべく九日午前十時から商業會議所樓上に幹事會を開き出席者二十一名、黑川氏議長席につき協議を重ね直に常任幹事の選擧に入り議長指名で岡田弘忠、池本伊三郎、白南薰の三氏を銓衡委員にあげ左の十二氏を常任幹事に推薦十時散會した

吉武甲子男、金宜均、小川勝平、立木要三、鄭相日、猪股喜三郎、大平德三郎、和田滿十、黑川圓治、小川清五郎、殷永圭、白南薰

なほ幹事長に黑川圓治氏を推した（大邱）

浦項地方の旱魃激甚
水稻は半作　畑作は全滅

慶北浦項地方は六月末日降雨があつたのみで今に一滴の雨もふらず加ふるに連日にわたる百度以上の炎天で畑作の大豆、粟は枯死し全滅に等しい有樣である畓作は郡内約五割が半作をうけその約三割は尤も甚だしく龜裂を生じ一日每に乾燥廣がりその被害も甚大である今後一週日も降雨なくば平年作の五割方の減收より見込み

產業功勞者表彰

來るべき朝鮮博覽會を機會に慶北では慶北および各方面の功勞者を…

忠清南道

訂正　九日附地方版全羅北道成悅水利組合計畫記事中「貯水池の集水面積は五千町步（五億個）にして」とあるは五千町尺の誤りに就き訂正す

旱害から水喧嘩
遂に毆り殺す

月余にわたる大旱魃のため起こつた悲しい話し、九日早朝大田署に出頭した朝鮮人の訴へに六日午後大田郡九龍面山田里において水喧嘩のため傷害致死事件あり同署では直に檢事、係官出張、國公醫と共に死體解剖のため現場に急行した

試運轉中に自動車墜落
重輕傷者を出す

天安運輸自動車會社の乘合自動車が希望者をのせ試運轉中忠北陰城より清州の間において行き違ひになつた馬車をよけそこない高さ約二丈の路上から水田中に轉落し重輕傷者數名を出した

土用稽古納會

大田警察署では去月二十一日より二日間劍道、仁科柔道兩師範指揮の下に毎日一時間乃至二時間柔劍道の土用稽古を行つて居たが更に三十日より十日間每夜暑中稽古を開始せる角武館とともに九日午後一時より大田署武德館にて武道の納會を施行したさすがに暑さにきたへただけに勵壯抱摯の壯觀を呈し四時半須々木署長より訓話の授與、武藤署長の講評と所感ありて終了したが優勝者は左の通りであつた（大田）

▲劍道一等福田部長、二等宮田巡査部補、三等橋巡査▲柔道一等河本（尚武會員）二等瀨巡査、三等大山巡査、▲暑中稽古皆勤者森巡査、岡巡査、野田巡査、竹本、西川兩巡査部長

朝鮮興業家族慰安

朝鮮興業會社大田管理所では十日溫陽溫泉において家族の慰安會を催した（大田）

なく當業者は勿論面當局でも困却してゐるが何分累年の旱害で打續く不作に郡内農民は極度に疲弊してゐる（浦項）

浦項上水道改善
起債認可さる

慶北浦項面の上水道施設は同面多年の懸案でこれが砂防工事に對しては二萬四千六百五十圓を計上三ヶ年繼續事業とし認可され國費から八千七十二圓、地方費から六千五百卅三圓の補助をうけ面費から五千圓を支出し、更に不足額五千圓を起債する事として本府に申請し認可の伺中であつたが八日付をもつて本府よりの認可指令にせつし工事の運びからまはかれる事となつた（大邱）

新川橋竣工

大邱、東村間を結ぶ唯一の要路としての新川橋架設はこの程愈々竣工八日總督府末永技師、道土木課技手の立會のもとに竣工檢査が行はれたなほ渡初式は大邱市街地の三事工事完了と同時に行ふことになつた（大邱）

大田技手發明
麻纖維の分割器
專賣特許となる

かねて特許局に特許出願中の慶北道農務課技手大田耕之助氏の麻纖維分割器の考案發明はこの程專賣特許の認可があつた本器は大麻および苧麻等を分割するに從來指先や爪で分割してゐたものだがその不合理と時間の不經濟に考へ試驗したもので一定分割が出來二十回以上を要したものがこの器を使用すると僅一日で樂々となす事が出來るのみならず纖度一定し技術的にも經濟的にも一大革命といはねばならぬ（大邱）

又ヌクテに浚はる

近來射の晝後に道內各地は稍々たる折柄又また六日午前二時頃迎日郡角面新堂洞崔金蘭方の土塀を乘越え小牛大のヌクテ一匹現れ急突前に就寢中の家族五名の中から四男孫斑（三つ）を咥ひ再び丈余の土塀を乘越え逃げ去つたが幼兒の悲鳴に目を醒ました家人は直に追跡したが遂に發見する事が出來ず夜明けを待つてこの事を所轄駐在所に屆出でると同時に附近住民總出で搜索中

慶北雜俎

◇慶北道では七日八日の二日間慶北商品陳列所で各郡から集まつた朝鮮出品物の審査を行つた。出品數百三十九點中、九十點を拔き直ちに包裝を整へ發送することにした

◇金泉小學校特別教室の建設に對しては此の程認可があつたので十五日入札に附する事となつたし征學校組合管理人は入札工事監督條件につき協議した

◇慶北道では七月二十五日から金泉、尚州、安東、盈德、慶州、達城の六ケ所で勸業北濱組合補導員及び各郡面の事務擔任者六百三十餘名を集め講習會を開催中であるが第一回は既に終了し近く第二回講習會を開くことになつた

◇河野警察部長は初巡視として十日大邱發東海岸各署巡視をなし慶南に廻り蔚山、東萊、釜山を經由して十五日歸任の豫定

◇八日午後九時四十分東海中部線泉河驛列車が永川郡洞里面河泉里を進行中夕涼みがてら鐵道線路上に假寢中の同里朴順五（四六）を轢殺した

北鮮を代表する咸興體協軍の陣容

平安南道

三郡を巡視して
石本警察部長語る

平安南道警察部長は去る八日夕歸任した石本警察部長は語る

昨年赴任早々巡視をして以來の巡視である今回の巡視は恒例の一年振りの巡視であり朝鮮博覽會を前に控へての各署員の動務振りを視て來たが今度の大異動後心氣一轉の感があり引締つて活動を續けて來た點は甚だ嬉しき犯罪は昨秋から便所や湯殿の改善衛生文化の向上に心を致した結果は從來全戸數の三分位しか無かつた便所が平壤鎭南浦兩府には各戸に出來郡部に於ても旅館飲食店料亭にも漏れなくこれを設備するに到つた又たこれ等の飲水施設を內地式に改めしめるやうに奬めて居たがこれも板圍ひにトタン張りの立派なものにされてゐる漸次一般に普及することゝ思ふ警察署所在地の朝鮮人旅館中資力のある者には湯殿の設備を勸奬してゐるがこれも大分出來た之等の設備は何れも大いに効果を納めてゐる模樣で殊に又た話は別だが郡部の農作物の出來がよく農民一般に大喜びで非常に愉快であつた（平壤）

朝博觀覽者優遇協議

來たる朝鮮博覽會を機會に「平壤」「風光の平壤」を觀察し宣傳せんと押寄せる多くのお客さまを如何に優待し如何に愉快に觀覽又遊覽せしむるかといふその方法について平安南道當局では先般來鐵道局と協議し、十四日午後一時から商品陳列所において旅館業者の大會合を催し當局者と膝を交へて懇談することゝなつた…利益を度外視しお客さまの優遇に努めることとなるであらう（平壤）

甜菜の發育良好

平安南道における本年度ビート植付總反別は五百三十町五反步で雨量適當に加ふるに肥料增施の効果現はれ頗る順調に生育しつゝあり最近局部的に蛇眼病、褐斑病が發生し若干の被害はあるが一般に根の發育旺盛で昨年に比し良好であり採取步合ため製作者は增收を豫想しビートに對する理解者を增加すると共に本年の作況により實際的試驗を得從つて好成績をもつて迎へられる（平壤）

合財袋

◇…平壤府貴金町支那人曹桂鳳（二九）は自宅に阿片吸飮室を設け秘密裡に支那人其他に阿片を吸飮せしめて居ることを平壤署で探知七日刑事數名同家に踏みこみ更に同夜舊街の某支那人料亭に同樣踏みこみ王氏孟氏、徐某氏、金定珠の四名の阿片吸飮者を取押へ阿片吸飮器二ケ、阿片若干を押收

◇…平壤府内に近く五十餘タクシーの營業を見る模樣

◇…孟山郡玉泉面上楊村は過般來豪雨の降雨で大破損し交通不能に陷つたので孟山署ではこの程保安長に宛て假橋架設を土木課長に交渉方依頼して來た

◇…平壤署へ檢擧された共產黨事件關係者中の得嫌、李寒柱の兩名は同事件に關係のないことが判明し八日釋放

◇…平壤每日新聞社主催運動競技「展望」公開は十三日から三日間金千代座に於て每日午後七時より開演入場料は一圓

◇…平壤驛長石原驛長は九日午前八時から面元室に於て約二時間に亘る今治市發元會馬場醫師の修養講演を聽講した

元本府一日付を以て平北道廳へ出向を命ぜられそのまゝ平北水產課へ轉出し七日正午鎭南浦出帆の多聞官民の見送りを受け赴任したが今回の…で有志は同氏在職中の功勞に酬ゆるため紀念品を贈呈することとなつた（鎭南浦）

慶尚南道

傳染病撲滅對策
博覽會の終るまで　官民一致防疫にあたる

九日午前十一時より釜山警察署において長富道衛生課長のほか岡本釜山署長及び釜山府衛生主任その他道、府各衛生係者が合同のうへ道の協議に開催した防疫會議に出席し打合はせをして居た長富衛生課長の提案に基づいて釜山のチフスその他傳染病撲滅策について協議をとげた、大體においてチフス發生の狀態は極めて良好の成績にて平年の如く平常の狀態に復したので防疫事務所は解散することになつたが本月より十月下旬まで即ち博覽會の期間中までは油斷なく傳染病の豫防に力を注ぐ方針のもとに（一）檢便勵行（二）保菌檢査（三）井戸および便所の消毒（四）汚物下水の消毒等は從前の如く今後も勵行して官民一致防疫の第一線にあたることに決定した（釜山）

水產會總代會

慶南道水產會では二十三日午前十時より釜山商業會議所樓上にて臨時總代會を開催し…

松井氏榮轉

慶南道府技師松井武一氏は先般の異動により江西へ轉勤となつたが病氣療養の爲鐵道病院に入院加療して居た

期成幹事會

釜山鎭埋築期成會では九日正午より南濱新築本社に於て幹事會を開催し南濱埋築計畫に關し坂田會長より生田內務局長と會見した經過および九日正午南鮮日報社長、佃發知事を訪問打合せをなした顛末について報告を行ひ午後二時過ぎ散會した

釜山の公設質屋
認可になる

釜山府では本年十月より府營質屋を開設する事となり經費として九千九百五十二圓をもつて公設質屋を經營する事に決定し本府へ申請中であつたが財政緊縮の折柄これを許可されるかと疑はれつて進捗に終るかとみられてゐたところ最近本府にて認可せらる

水稻緑肥稻作改良講演會

慶南道農會では本年稻作以來の…蟲害驅除農事改良の宣傳として…その他一般農業者のため、水稻、緑肥栽培法に關する講演會を開催する事となり會場を三ケ所に分け五日には梁山七日には昌原、九日には沙里院で開催した講師には郡道の技手及び斗實山の上坂氏を招聘したが聽衆は六十二名の多數で…好評であつた

內地から醫師の補充

釜山のチフスは昨今漸く終熄狀態となり患者の發生は日々僅に二名乃至三名であるが順治病院に隔離されて居る患者はなほ二百餘名を算へる狀況であつて府立醫病方面は繁忙をきわめるので府ではこの際勞力を補充する方針のもとに新に內地より醫員二名を補充することゝなり近日中に着任するはずである

飲料會社事件擴大
植松某氏外一名も收監

釜山府飮料水製造會社不正事件は…の手によつて停止するところを知らぬ有樣で取役の收監を敢行する朝鮮飲料株式會社の監査の手がのびるに從つていよいよ深みへ引出される狀態であるが九日朝京城より同會社監査役であつた植松某外二名も收監取調べをうけ取調過ぎいづれも令狀執行となつて釜山刑務所へ收監されたが事件の成り行きは一般の注目をひいてゐる（釜山）

黄海道

勤農共濟の資金惡運用
貸出しを嚴重に取締る

本年の勤農共濟資金で組織した勤農共濟組合は…の三ヶ面にしてその組合數十二組合員は合計三百六十人であるから一人につき二十圓づゝの低利貸金額は約七千二百圓である、所がその中成績良好なのは僅少で同面では資金の融通を受けると同時に借り手を轉入商業中だから資金の流用限度までには各相當の猶予となるは間違ひないのである、然るに一方の資金の中からほんの申譯的に四五圓に相當するぶたを購入したのみで殘り大部分の資金は食料費に消費してしまつたものが少くない事が發覺しかくては折角の生業獎勵策も全く無意義におはるは勿論結局は資金の回收にも困難を來たすおそれありとて先般本府、郡の當局者が各方面につき實地取調べをなすと同時に向後はこの種の貸出を嚴重に取締る事とした（沙里院）

沙里院屠獸場竣工

過般來改築中であつた沙里院屠獸場は實に道內でも一番として…くだらぬ理想的な堂々たるものが出來上がつたがこれを記念に獸肉販賣業者の組合立した同構內の獸魂碑もこの頃いよいよ落成したので近く除幕式が擧行さるゝはずである（沙里院）

職員異動

左の如く八日職員の異動が發表された（海州）

黄海道商業技手（安岳）　佐藤信吾

黄州郡在勤を命ず　商業技手（金川）　李時亨

安岳郡在勤を命ず　李者鉉

黄海道商業技手に任ず　金川郡在勤を命ず　李

郡屬（瑞興郡）財務主任　篠田三郎

依願免本官　海州郡屬　渡邊英

專任郡屬　瑞興郡在勤を命ず（財務主任）　郡屬（延白）　福崎重臣

任道屬　知事官房秘書係勤務を命ず　郡屬（海州）　田崎信服

任郡屬　延白郡在勤を命ず　郡税務吏（信川）　小島哲彌

海州郡在勤を命ず　税務課雇員　植村敏

任郡税務吏　信川郡在勤を命ず

海州から

◇自己所有の土地をどんなに使用すると勝手ではあるが、荷も海州の風致を害するやうなことは海州を愛する意味からチト遠慮すべきではあるまいか。

◇龍塘河のほとりと、海州神社の附近は絶對に遠慮すべき場所であらう。

◇前者は將來の海州の遊園地であつて夏季に於ける海州の公設プールの場所である、此の地の附近に如何に自己の土地なり雖も、自分一人の風景をほしいまゝに勝手の建築などは考へものである。

◇後者は云ふまでもなく、神社の神域より見ても附近の雜物は絶對に排斥すべきである。

◇海州の者は民間となく、官吏となく金を貯へることゝ家を建てることには敢えて他におくれは取らないが、思ひ切つて公共的事業に投げだす人は一人もないこれ海州市街の美をなさない一つの原因である

◇海州の市街美から見て寄附して貰はねばならぬ土地や家屋がいくらもある、有る物をだすことは敢へて困難ではあるまい他人から勸められるまでもなく自分から進んでどしどし寄附して貰ひたいものである

平安北道

水稻の發育良好
昨年よりは豐作の見込

平北道における主要作物は大麥を大部分を占め昨年に比し生育良好である六月下旬までは旱天續きで若干發育に影響があつたが七月末から降雨ありその後適當に雨を見たが今はすでに雨期も過ぎたらしくこのまゝ日でりが續けば昨年より良好の見込みである、殊に水稻は生育一般に良好で義州、昌城、朔州、宣川、鐵山各郡は增收を豫想され、その他各郡とも平年作以上の見込である、目下龍川、定州、寧邊、義州、熙川…

京畿道

仁川雜俎

◇九日仁川署に出頭して抱主の不法を訴へた十八、九才位の朝鮮人があつた、彼女は仁川寺町谷田安（假名）二女二三千（一八）といひ種々と暴き遍ねた陳朝書を保安係に提出したがそれによれば彼女は十四才の時大阪村上町林コトに…方に入百圓を前借して藝妓見習ひとして住み込み約一年の後雜州の渡邊ツル方に住替へをなしたが本年六月…の阿波屋コト三橋嘉三郎の紹介により前借金千七百圓で朝鮮溫泉の某料亭に抱へられることになり抱主某につれられて龍岩浦に赴く途中新義州に一泊した折抱主某はいやがる二三千を無理やりに辱しめその後稼業中も折ある每に關係を迫られるのでその苦痛に堪へず無斷家出し紹介人の家に落ちついたが今度仁川署に一ぷ始終をうちあけ救済を求めたのであつた（仁川）

◇上海がコレラの指定地となつたので直通航路を有する仁川には特別防疫を實施することになり九日午後七時仁川に上海より入港した獨逸汽船リックマス號の船長以下乘組船員四十七名及乘客二名に對して檢便並に第一回豫防注射を實施した

◇朝博海軍館の出品物及千代田艦の記念マストを積んで仁川に入港した特務艦は豫定の如く月尾島海軍貯炭場から石炭の積取を了へ九日午後一時半仁川出港鎭海へ向つた

◇九日特務船胥島から仁川海州港口に陸揚げされた千代田艦の記念マストは十三日午後七時在郷軍人仁川分會員約百名附添の上東公園圖書館前横の設置場所に移す筈

◇京都東本願寺法主大谷光暢師は朝鮮巡化の途九月七日仁川にも立寄り吉田秀次郎邸に一泊の豫定

咸鏡南道

松高對咸興戰績

北鮮遠征の內地チーム招聘戰松山高商對咸興全市の興味を期待の裡に八日咸興運動場に開かれた。審判（球）能野吉池（壘）三氏擔任、松山先攻にて午後二時三十五分開戰

◇一回（松山）光武投飛、村井一邏失に生き古味二の二の時村井二盜を企て敵失に乘じ三盜、古味三振、中田三振、下手左飛（兩軍〇）

◇二回（松山）中島捕飛、松本（一）三邏失に生きたのも二盜を企て封殺を喫し安川三振（咸興）鈴木、川村三振、相投飛（兩軍〇）

◇三回（松山）佐藤投飛、松本（正）三振、光武中飛（咸興）柳左中間安打、筒井右飛、前原の遊前緩打に柳二進したが上田一飛（兩軍〇）

◇四回（松山）村井三振、古味三邏投に三遊間を拔き織田右前緩打に古味三進、中島三飛（咸興）中田右前安打、下手の緩打に中田三進したるもスクイズを誤り本壘を衝いて刺され鈴木三振（兩軍〇）

◇五回（松山）坂本三振、安川左翼線上を拔く安打佐藤三遊間安打、安川二進、松本（正）投前緩打に安川三進、佐藤二進したるも光武中飛（咸興）川村二邏打に相二壘、筒井二飛、前原三振（兩軍〇）

◇六回（松山）村井三振、古味中堅のハンブルに生き織田の遊間失に古味生還、中島三邏に中田トンネルに生き…坂本右前安打…上田三振、中田遊飛…

◇七回（松山）門頭三振、佐藤四球に次いで二盜松本（正）四球光武遊前に…村井三振（咸興）下手三振、鈴木投飛、川村三振（兩軍〇）かくて、咸興軍必死の猛襲も六七兩回の恨を霽すに由なく四對〇にて松山捷つ試合時間一時間一〇分。

得點	一	二	三	四	五	六	七	八	九	計
松山	0	0	0	0	0	2	2	0	0	4
咸興	0	0	0	0	0	0	0	0	0	0

松山　光武　村井　古味　中田　織田　島　中松　坂本　安川　門頭　佐藤　松本

8 6 5 2 6 7 7 1 1 4 4

29 4 0 0 0 3 3 12 6 2

8—7 松高辛勝
對興南戰

松山高商對朝鮮窒素戰は九日午後三時十分興南球場に開催、松山は第三投手を立てたのが禍のもとで第四回まで三點を取り、興南は優勢なるため投手交代二回にして八點七の接戰で松山辛勝した

咸鏡南道

模範電工長
高壓線にふれて即死

元山水力電氣會社電工長枳城玉は八日午後三時頃元山府內龍町元山局前の電柱に登り配線修理中過まつて高壓線にふれ黑こげとなつて即死した同人は十五ケ年間水電に勤續した模範電工で會社では二千圓の特別退職手當を贈つた（元山）

咸興から

◇…北鮮の代表都市として咸興にもゴルフリンクの一つ位け……とは從來咸興ブルの望みで吉田咸興郡守が候補地物色中であつたがどうやら近く眼りさうな模樣…で

◇…吉田咸興郡守の提唱で咸興地方敎化研究會は近く發會式擧行の運びになつた。會員二千の豫定である

◇…咸興面議は九日▲市場設置借入金低利借替の件▲社會事業資金積立金設置及管理規程制定の件▲四年度追加更正豫算を附議、原案可決

◇…鄕軍有志聯主催觀局大會に對する抵理解な中止命令は近く一波瀾なくては治まらぬらしい

滿洲

安東縣の市民運動會
九月廿九日擧行に決定

安東縣秋季市民大運動會について安東縣地方事務所では八日午後一時から同事務所會議室に地方委員、各區長總代、各關係者代表が會合これが打合せ會を開いて協議した結果九月廿九日（日曜日）に六道溝淸溝會新設運動場において擧行する事に決定後は會長に守佐與會に…

間島雜俎

◇龍井郊外長在村では村民子弟の向學熱を若干でも滿たさんとの意圖から本年二月より社會部を持つて勞文夜學會を經營中のところ此の程該機關係にある二名の朝鮮人が龍井公安局に呼び出され「該學が夜學を經營して腐敗を兒童に施すのは法の許ささるのみか獨立學校に甚大なる影響を及ぼす」との理由で同夜學の閉鎖を命ぜられた上、賽富山學兒實一名宛金二圓七十錢宛の罰金を徴收された。

◇去る二日の早朝和龍縣大砬子から南陽坪に突如出張して來た支那陸軍廿三名は同地の浮浪者等を爲すと稱して同地に定住せざる者と見なし同地の朝鮮人八十一名を南陽坪公安局一分局に檢束取調べを依托した上揚げたが右は去月上旬茂山對岸三道溝地區に…支那人强盜と目される者が同地に入り込んだ形跡あつての事と判明した然し取調べの結果は何等の證據もなかつた

鷄冠山に發電所設置

…電氣會社では東亞電氣…今井氏と共に…

…に出張したが右は同地に…いたもので同社では…溪谷に…しているが同地に…の計畫が進捗してゐるため…の結果、鷄冠山に…

…確認せしむることに決定した

京城通信
鮮展書趣
京城　一記者

石井柏亭といふ畫家がある。山本鼎といふ畫家がある。共に有名であるが同時に有數でもある。世すでに定評のある大畫伯だ。

×

…が、しかし、試みにその近作に接して見よ。そこに學ぶべからざる畫技はある。獨定的なる畫風もある。が、しかし。迫力がない。印象がうすい。無理である。アッサリしすぎる。當時の柏亭、鼎でいまいごこぞといひたくなる。これは惡口ではない。いつはらぬ記者の心を語るのだ。

×

記者の心を語つて、しかし、何にする。すなはち鮮展は本紙の主催にある。鮮展は九月一日から開かれる。出品畫家は炎暑を忍んで今製作に熱中しつゝあらう。ところでその特選に關する畫家の間にだ。いな期がなるぬかといふことだ。いなそれらしいのばかりが居るのではないのかといふのだ。

×

なるほど特選は特選らしくしいい畫をかく。しかしどうして特選になつたかの點をかへりみて、それだけの迫力を今の畫に期待しうるかといふと甚だ心もとない。あやしいどころか大膽を放てノ一とさへいへるのではないか。特選は彼等の迫力を止めたばかりでなく伸力でさへも止めたらしい。畫家に堪へない（十日記）

北方人物

▲橫瀨新三郎氏（南日主幹）九日朝內地より釜山經由入京

▲河村靜水氏（釜山地方法院檢事正）九日朝京城へ

▲村上直臣氏（釜山府議士）同上

▲佐藤東奉大佐（新任咸興步兵第七十四聯隊長）家族同伴八日夜釜山上陸九日朝赴任

▲大原龍三氏（大邱地方法院長）九日元山へ十日歸任

西洋は親知らず子知らず　日本には姨捨山

西洋人は元來羊を追うて移り行く遊牧民族が發展して今日を成したものである。西洋の土地は、概して原野で草ッ原が多いので、その草で羊や牛などを飼ひ、その肉を食ひ、その毛皮を着て生活したものである。一定の所に永く居ると、羊や牛が草を食ひ盡すので、それからそれへと草のある所を見附けて轉々しなければならぬので住居を定める事が出來ない。それで西洋人を水草を追ふ遊牧民族というたのである。子供が大きくなると、羊や牛を貰ひ又水草を追うて世渡りをしたものである。西洋人でも國は別個となつても同じ土地で親子が睦じく暮したいのは山々であらうが、牧畜で生活して行かねばならぬので、親子が生活のため遠く別れて暮して行かねばならぬ。茲に個人主義が出發したものである。

之は越後に「親不知」といふ所がある。斷崖になつて居て、波が打寄せると命懸けで走つて通らねばならぬ。親は子を顧みる遑がなく、子は親を顧みる遑がない。そこで「親不知、子不知」というたのである。それと同じ事で、西洋人は生活のために親は親、子は子で別れて暮さねばならぬ天祚往……

我國は山川風土が農業に適して居るので、神代から農業本位で發展し、一定の所に住居して祖先を追慕し、子々孫々に血統を傳へるといふ家族制度で發展した忠孝一本の國柄である。その集團が里（村）を成し、村は鎮守（氏神）を中心として團結し、國は皇室を中心として國家主義で發展したのである。

附言。西洋の遊牧民族が個人主義で發展したのは、地形の生んだ自然の結果である。我國が農本位の家族制度で發展したのも亦地形の生んだ結果である。殊に我國民は天惠の地の利を得た、眞に幸福な民である。然るに、その家族制度を捨て個人主義に追從せんとするのは、狂氣の沙汰である。

伊藤彦造畫

第二篇　教育美談　右其四十九 左其五十　有田音松

我國は夫唱婦和の國　女人禁制の高野に女神

伊藤彦造畫

我が民族は古代から女を卑しんだものでないことは天照大神が女神であり、その他官幣社に祭られ……があつたのである。「丹生都比賣神社由來記」に弘法と女神との物語りがある。弘法は高野の山中に入つたが、岩石や峽谷で大木繁茂し恰も夜の如く道路はなく進退谷まつて居つた處が偶然にも氣高き崇高な婦人が現れて「妾はこれ山の地主山王の神なり、即ちこの山の主なり」といふて弘法を導いて平坦な所に連行き「こゝに伽藍を建立すべし」というて、その儘姿が見えなくなつた。そこで弘法は高野の守護神として丹生都姫を祭つたのである。女人禁制の高野山に女神の守護神とは、なんと意外な話ではないか。

である女神は神山にある。女を卑しむ思想は、孔子の論語で「女子と小人は養ひ難し」といひ、又佛教では、女は罪業の深いものとして卑しんだものである。就中、有名なのは高野山の女人禁制である。奈良朝から平安朝にかけて佛教徒が腐敗堕落したので、之を一新せんがために起つたのは弘法大師である。隔れきつた都を後に山上深山の高野山に籠れ、……の煩惱を避けたが、女が登山すると修業の邪魔になるので、女人禁制をしたものである。

附言　我國は家族制度で祖先を尊んだものであるから、女の貞操を尊んで夫婦和合を重んずる風習である。伊弉諾、伊弉冊二神が夫唱婦和を鑒はれたのが始で神代から男が唱へ女が和するといふ風習であるから女が男を凌ぐことは神話に禁ぜられてある。又須佐之男命が大國主命とお別れになる時の宮殿に「良人は男であるから島の埼々、磯の先々に妻を持たせられるであらうが、妾は女であるから良人の外には夫はない」と述懐せられた。是が神代からの我國の國體である。殊に貞操は女性の生命である。

醫者並に病院と商會の藥

商會が是れまで取扱つた全快者中には、病院に入院又は醫者にかゝり服藥中、商會の藥を服んで全快した人も澤山あり、又病院や醫者をやめて商會の藥のみにて全快した人もあるのであるが、いづれかといふと、病院や醫者にかゝりつゝ商會の藥を服用せられた方が安全である。それは、素人目では病狀が良いやうに見ゆても、病症の惡化しつゝあることもあるから、醫者や病院の診療を受けつゝ商會の藥を服用せらるゝことが、最も安全なる全快への近道である。

有田ドラッグ商會主　有田音松

肺病で入院中　院長に内々で　有田藥をのんで全快

日頃は丈夫でありましたが、ふと風邪性の感冒にかゝり、それからといふものはどうも氣分が進まぬ樣になり、食慾は不進となり、肩が凝り出し身體の具合が惡いので近所のお醫者さんに診て貰ひますと、肺尖が惡いと申されましたが意外の病氣なので、若や誤診ではあるまいかと他の醫者の診察を受けました處、やつぱり肺尖加答兒だとの事でありました。私は不治の病になつたのかと非常に悲觀しましたが、早い内に治さねばならぬと思ひ、それからは醫師の申される樣に養生致し既に心配の藥を服用致しましたが、一月立つても二月立つても快方に向はず、それから又注射を何十本となくして見ましたが一向効もなく、四ヶ月ばかり醫者に通院致して養生につとめましたけれども一向快方に向はず家内一同心配致して居りました處、親類の方が醫者を替へてみたらよからうと勸めますので、今度は尾道市の某病院に入院致し養生しましたが、一月經つてもやはり熱も下りもなく同じ事であるので心配致して居りました。丁度私の隣室に入院患者の看護に來られた方が或日の事私の病氣の容態をお尋ね下されたので、今迄の樣子を話し病院の方が惡いのですと申しました處、それでしたなら私にだまされたと思つて一度有田ドラッグのお藥を服用して見なさい、有田のお藥は非常によく効くのですとお勸め下されました。親切なお勸めにより私は早速尾道十四日町有田ドラッグ特賣所に行き主任樣に病氣の容態を申しました處、懇切に養生法から藥の効果等を教へて下されましたので、私は特製治肺劑一週間分と血液素とを買求め醫藥と共に病院の先生には内々で服用を初めました處、その効果は著しく三日目頃より熱も下り出し、痰持も非常によろしくなり、食慾も進み、夜は全く眠れる樣になり非常に心持がよくなり、ずんずんと快方に向ひましたので、引續いて服用致しまして四週間の後には熱も平温になりました。院長の申されるには此頃非常によくなつたと驚かれました。堅く醫藥を服用せしに効果も別に見えず快方に向はなかつたものが、有田藥を服用せし以來快方に向ひましたので、院長の許しが出ないのに退院致しまして有田藥を續いて服用致しました。自分としては全快したと思ひましたけれども、主任樣の申されるには全快後が一番大切であるとの事で都合十一週間分服用致しました。念の爲診察を受けました處立派に全快して居ると申されました。今は病前と變りなく人並以上に働いて居ります。

かゝる有難き結果を得たのは、偏に有田ドラッグの特製治肺劑のお蔭と深く感謝すると共に同病者の方にお勸め致します。何卒一度お試しなさい、必ず効果を得らるゝ事と確信致します。

唐川貞市樣

廣島　縣吉田郡……村中須　全快者　唐川貞市

肺病と肋膜の併發　自宅療法で全快

日頃から胃腸が惡く身體に倦怠を感じ何事をなすにも元氣がなく、かてゝ加へて胸苦しいので醫者の診察を受けた處、肋膜炎との事に其の手當をして居りましたが、程なくよくなりましたので一同喜び名古屋に出て勉強して居た處、又復前の具合が惡くなり夜は盗汗に襲はれて眠られず、熱が非常に多く出て以前の病狀と少しも變りなく、胸が苦しく日増に痩せ衰へ病を惱ねるので田舎の父母の許に歸り、醫者に診察を受けしに、肋膜炎の再發で肺尖加答兒も併發して居ると非常に重態である故、絶對安靜を付ける樣にと注意されました。その時父母の驚きは一方ならず、兄弟二人きりの事故夜の目も眠らず醫者と藥よと苦心手を盡し看護をして下さいましたが、私の病氣は一進一退するのみ……方でした。處が或日父上が出先で肺病と肋膜の方が有田ドラッグの藥にて全快せられた話を聞いて歸られ、何でも私に服ませたいと早速その藥を求むべく、名古屋市中區呉服町七丁目有田ドラッグ特賣所へ走り行き、細々と病狀を話したれば主任樣は、養生法を第一として有田藥を服用したならばきつとよくなると親切に養生法を細々指導下さいましたので、有田コール、ラングス、有田血液素等を買求め、三週間余りの……

……て全く元の健康體となりましたので、念の爲め醫者の診察を受けし處全快して居るとの事に家内一同の喜びは一通りではありません。……し泣きに泣きました。そうして、親の恩に報いるには、この有田藥によつて全快せねばならぬとむらむらと決心起り、服藥し始めました處、六日目頃より熱も段々と下り氣分も爽快となりましたので、引續き有田音松樣謹製特製治肺劑を買求め服用し、二ヶ月の後には全く今では病前元氣に復して居ります。同病に惱める諸君よ、有田藥によつて一日も早く全快の喜びを得られん事をお勸め致します。

長尾鐵三樣

名古屋　市東區杉村町東杉四四四番地　全快者　長尾鐵三

尾張名古屋城

大阪曾根崎郵便局勤務中肋膜炎に　歸國　有田藥で全快

家庭には兄がありますので、自分はなんでも獨立で身を立てたいと思ひ大阪に出て、曾根崎郵便局に勤務致し勉強をもせず勤めて居りましたが、ふとした事から風邪に罹り何日まで經つても治り切らず、何となく體の具合が惡く頭痛や盗汗がして、時々熱が出る事もあり、次第々々に衰弱して惡くなりましたので醫師の診察を受けましたら肋膜炎だと申されました。この病氣は……ふ病氣は肺病と兄弟同樣だと聞いて居りましたので、非常に驚き早速この事を親に知らせてやりましたところが、一同が心配して居るから歸れと云ふて來ましたから醫師に相談して國へ歸りました。我家に歸つて氣のゆるみと汽車にゆれて歸つた疲れとで一層惡くなりましたので、家内一同心配して居りました……しになりまして肋膜炎なら有田ドラッグの藥に限る、自分の知つて居る誰さんも治つた誰さんも治つたと敎へて呉れましたので、鳥取市二階町二丁目有田ドラッグ特賣所へ直接伺はせ、今迄の容態をお話して主任樣から養生法を詳しく承り、有田特製治肺劑と有田血液素を買求めまして、教へられた養生法を守りつゝ服藥致しましたら、四五日目頃より食慾も進み氣分も爽快となり二週間目にはこの藥で治るといふ自信が出來る樣になりましたので、非常に心強く……間にして全快致し身體も日に見ゆて丈夫になり一同が喜んで呉れました。なほ念の爲醫師の診察を受けましたら大丈夫立派に全快して居ると申されました。それといふも偏に有田樣のお藥と家内一同感謝して居ります。

森下賀與治樣

鳥取　縣岩美郡……村大字……　全快者　森下賀與治

百匁服めば　四百匁の血が出來る　有田血液素

一名オーソール　定價四圓

是迄の病弱者、病後者が普通滋養物として第一に攝取するものは牛乳、肉、魚類、玉子、ソップ等である。是等の品は無論滋養物には違ひないが何れも胃腸の消化作用によらざれば滋養とはならないのである。所で病弱者や衰弱者の胃腸は消化作用が弱くなつて居るから是等の滋養物を攝取すれば、反動に胃腸を害する結果となるのである。故に大學病院に於ても、入院患者に對して滋養物を攝取せしめ、若くは食後消化藥を服用せしむるのである。併しこれとても消化法としては、まだ完全とはいへないのである。

本品の特色は如何なる胃腸の惡い人でも、胃腸の消化作用を受けずに服めば直に胃中にて吸收しそれが血となり全身の榮養となるのである。有田血液素を服めば、左の如きことを現はすのである。

（一）顏面蒼白の人は直に紅色を帶び血色を顯はす事
（二）體重增加する事
（三）血液を增加するを以て精力を增す事
（四）冷性の人は身體に溫暖を增す事

其の他病後產後の一般衰弱、天性の虛弱者、神經不足、神經衰弱、心臟病等の貧血者には缺くべからざる補血強壯の新藥である。何は本品有田血液素は補血劑として有効なる成分Haemoglobinが如何に多量に含んであるか衛生試驗所分析表に依りて知らるべし。

尚二七藥……ものがありますから有田音松鑑製の文字あるものをお買取下さい。

報告　第四九號　大阪市南區……　依賴者　有田音松　一、オーソール（ヘモグロビン）ノ定量……八五・五　大正二年四月二十九日　內務省大阪衛生試驗所

肺病ろくまく全快者續出

肺病ろくまく調合藥

別製治肺劑　八日分 十五圓　十六日分 二十八圓
特製治肺劑　八日分 十圓　十六日分 十九圓
有田コール　八日分 八圓　十六日分 十五圓

本劑の服用に依り咳を鎭め、食慾を進め熱を去り盗汗を防ぎ、脳を靜めて安眠せしめ、日に見ゆて輕快に向ふ。殊に別製治肺劑は今回新に最有効の高貴藥を配劑し一日も全快を早める様苦心したる良劑にして、その効能大なり。尚何れも醫藥との併用差支なし、故に醫藥と共に本劑を服用する時は全快速やかなり。

警告

紛はしき二七藥を賣る者あり

御買取の際左の如く薬箱に……
本舗大阪内本町二
發賣元大阪心齋橋南詰　東京日本橋通三
『有田ドラッグ』
『有田音松鑑製』
この文字あるものを必ず御買取あれ

有田ドラッグ商會主　有田音松

天下の大問題となつた良藥

有田ドラッグ商會主　有田音松

肺病は死病なりとして、醫學界で持て余して居つた、其の肺病が商會の良藥で、續々全快者が出來るので、商會ではそれを天下の新聞に發表したのである。サア醫界は勿論社會一般の注視の的となり、其の結果東京の大新聞の問題となつたり全國の一万からの賣藥師が、人寄せの材料に屈辯するに至り、官廳でも捨て置くことの出來ない立場となり、新聞に發表した全快者を全國の警察に調査（一年半の日子を費し）調査をせられた結果、僞りでなく商會の全快者であつたので、公明正大となつた譯である。サア商會では誰に憚ることもなく、否な正直なる全快者と藥の有効なことが立證せられた次第である。

「之れをしも信ぜざれば天下に信を置くものなし」

迷ふ事なく商會の良藥に頼つて一日も早く全快せられんことを祈る。

東洋一のチエーンストアー

左記專賣所にてお買取あれ

◎朝鮮
京城　本局前　黄金町　練兵町
釜山弁天町
仁川宮町二
大田栄町一
群山東栄町
全州高砂町
木浦栄町
麗水港
大邱弓町
金泉錦町
馬山京町三
光州本町
兼二浦本町
鎭南浦三和町
平壤局前
新義州常盤町
元山本町三
咸興本町二
羅南生駒町

◎滿州
大連但馬町角
旅順敦賀町
鞍山赤城町
遼陽東洋街
安東縣市場通
奉天紅梅町
撫順東六条
鉄嶺敷島町
開原新市街
四平街
営口永世街
哈爾賓傳家甸

關西發賣元　大阪心齋橋南詰
關東發賣元　東京日本橋通三

有田ドラッグ西部專賣所所在地

難病のロクマク征服

……醫院に居りました時、風邪に侵され段々と惡くなり……お醫者さんの診察を受けました處、肋膜炎であるとの事にて大變な病氣を落しましたが、家族の者に勸められ醫藥の傍ら種々と手當を致して居りましたが、經過は惡く食は進まず困り果てゝ居りました折柄、新聞にて有田藥のよい事を知り長濱町有田ドラッグ特賣所へ參り御相談致しました處、主任の方は非常に親切に……この病氣に必要な養生法を教へて下さいましたので、有田特製治肺劑と有田血液素を買求めて服藥しました處、頭がはつきりして氣分よくなり、五日目頃より食事に味が出て……六週間目にして苦痛を全く忘れ醫師よりも全快と診斷されました。私の喜びはもとより一家を擧げて感謝して居ります。澤山の人の中には又同病で御惱みの方もある事と思ひます。迷ふ事なく有田樣のお藥によつて御全快の日の早からん事をお勸め致します。

川瀬チヨノ樣

滋賀　縣坂田郡伊吹村大久保　全快者　川瀬チヨノ　親權者　川瀬貞之進

醫者が肋膜と診斷したら　肺病の手當をせよ

十一月初め頃より風邪にかゝり、肋膜にもせずに立働いて居りましたが、何となく胸が脹れず胸に痛みを感じ盗汗をかきますので、日一日と胸が緊張しますから醫師に診て貰ひました處、肋膜炎と診斷されました故、非常に驚き養生して居りましたが盗汗は出て發熱致して參り、これではとても回復は駄目と落膽して居りました矢先、新聞にて有田藥が非常に効いて全快された方の廣告を見、早速鹿兒島縣大口町の有田ドラッグ特賣所に參り今までの有樣を打明けました處、主任樣はいとも親切にこの病氣の事についてお話し下され、ろくまく炎と肺病とは呼び方こそ別なれ、即ち病名は異ふけれども、やつぱり同じ結核菌の爲に起る病氣であるから、油斷をすると、ろくまく炎から肺病を引起す事が多い、又醫者に於ても肺病だと知り乍ら肺病と患者に告げると患者が、落膽する樣な場合が多いので、ろくまく炎だ等といふ場合もあるから醫者からろくまく炎だと診斷された場合には肺病の手當てさへすれば間違ひないのであると教はり養生法を懇切に承つて、有田藥にて必ず全快するといふ固い決心を得ましたので直ちに有田特製治肺劑と有田血液素を買求め養生に余念なく服藥を續けましたら心地よくなり食慾も進み熱も下り、盗汗も止り三週分服藥しますと何の異狀も感じなくなり病前より血色よく元氣になりました。その後大口町で平田醫師の診斷を受けましたら立派に全快して居ると申されました。

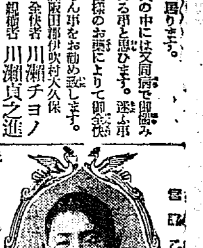

宮脇乙熊樣

鹿兒島　縣伊佐郡大口町　小庭自轉車店内　全快者　宮脇乙熊

難病征服　人の爲め報告

何となく身體がだるく氣分が勝れず、時々呼吸が苦しくなつたり右の胸が痛むので、心配の余り相知……病院長に診斷を受けました處が右の肋膜が惡くなつて居る故充分養生せよとの事故、私は一時は失神せんばかりに驚きました。家族のもの共も大變心配して、その病氣ならば相知の役場下の有田ドラッグ特賣所に相談に行けといはれましたので、早速相知特賣所に行き私の病氣の容態をお話し申しました處、主任樣は同情を寄せられ親切に病氣のことや養生法等詳しく敎へて下さいましたので、特製治肺劑一個と血液素二週間分買求めて服……四日目頃より胸の痛みも少し減り……とれて來ました。そして氣分も大變勝れて不思議に食事が進み樂しく、私は益々力を得て主任樣の申された養生法を堅く守り正しく六週間分連服の後、醫師に診斷を受けましたところ、これは全快したとて醫師も驚いて居つた位でした。その後益々壯健で目下は左記の所に活動して居ります。私の喜びは如何でせう。到底言葉には現はす事が出來ません。

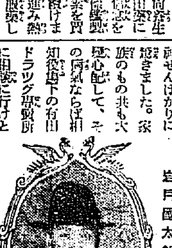

岩戸國太郎樣

横濱　市鶴見區潮田町……株式會社内　全快者　岩戸國太郎

恐しい肺病が苦もなく全快

引續き三人の子供に死に別れたので、さなきだに心細く感じてゐる折柄、又復長男が發熱したので又もこの子が死ぬのではないかと心配して、早速有名なお醫者さんの診察を受けました處、人もおそれる肺病との事にピタリとして了ひました。その後お醫者さんのお藥は申すまでもなく、よいといふお藥はあらゆるものを服用して見ましたが何の効果もなく、唯心配するのみでありました折柄、新聞紙上で私の子供と同じ樣な子供が有田ドラッグ藥で全快したと廣告が出てみたので、早速咸興市本町の有田ドラッグ特賣所へ參り相談を申上げ、有田音松樣謹製の有田特製治肺劑と有田血液素とを買求め、主任樣からは懇切な養生法を教へられて、服用を初め熱心に看護させましたところ、さしもの熱も一日一日と下り食慾もつき元氣づいて來たので七週間の服藥で立派に全快して、元氣よく通學する樣になりました。誠に有田音松樣のお蔭で……の恩人と朝夕感謝して居ります。

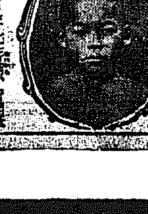

岡部喜代一樣

朝鮮　咸鏡南道咸興……　全快者　岡部喜代一　親權者　岡部喜代松

讀書ページ

岡田貢氏著 內鮮融和の要諦

一つの民族が持つ傳統がいかに力強いものであるか。そしてその根強い傳統、因襲、習慣、そうしたものが內的にその自らから推移して行く場合においてすら、その時代々々に大きな波紋を投げ與ふるものであることは、われ〳〵がわれ〳〵自身の國において、遠からざる過去にそれを見た。しかしてそれが外的の原因によつて變化せしめられる場合、そこには數多の民族的な鬪爭の行はれる事實は餘りに多く、過去においても、現在においてもわれ〳〵はこれを眺めてゐる。しかも文化を同じくし言語を共にしてさへもそのことがあつたことから考へ合ぜて、そのことなき民族と民族との全一的な融和は、如何に困難であるかは贅めて言葉を要するまでもないことである。」

この故にわれ〳〵が、いはゆる『內鮮融和』の實効は、爲政者の表面的な策をもつてだけに期るべきものではなくして、實に內鮮人兩者が誠ある理解への努力に依存するものなるを痛感する。」

このことや容易にいひ得べくして行ふに難く、各々が獨自の歷史を有し、傳統を持つて、その各々の歷史と傳統に生きて他を顧みないとならば、永劫に一至、融和は得て望めないのである。

岡田貢氏はこゝに見るところあり、總督二十五年の施政から『日常生活上』より見たる內鮮融和の要諦の一冊を世に問ふたのは實に正に『融和』のポイントを射たものである。」

本書の諸篇は、總論と援察、要領と實際、習慣の調査、吉凶慶弔、結論の五項とし、更に各項を數節に細別して朝鮮人の日常生活における殆どあらゆる場合の習慣儀式の意義を指摘細說し、內地人との間の誤解を除外しようと努めてある。附錄として添へられたる朝鮮の民謠と民謠、童謠俚謠等に現れた朝鮮の特質、朝鮮童話の數例、朝鮮兒童の躾け方の四項は內地人をして朝鮮が持つ獨自性を味識せしむるものであり、これこそ內鮮融和の實効を招來すべき[illegible]の機關である。なほ本書は內地人のために朝鮮を說いたものではあるけれども、又一面、內鮮融和の、傳統習慣等の解說は、朝鮮人に日本を說くものでもあり、日本を理解せしむる好個の書である。內鮮を通じ、一般人士に、好著として推奨するものである。四六版三百二十九ページ(京城黃金町四ノ二八七朝鮮事情調査會發行一圓九十錢)

村島歸之氏著 善き隣人

この世に生みつけられながら、この世と共にあることの出來ない惱みじめなことはないはずである。それは生れついた個々人の性格による場合もあらう、或は四圍の事情から來る場合もあらう、がいづれにしても他の助けとなるもの、力強い援源の一つとなることはいふまでもない。世の宗教家達は、こうした場合に消極的に滿ち足ることへの諦め乃至はむなしい諦りに導からうと努めるのであるが、それにも拘らず、人々はこの救世の道から離れ、世の桐が飢餓と過勞に疲れやうとしてゐるのである。富めるものは益々富み貧しいものは永久に乏しさに喘がねばならぬといふことは、この世の約束であるならば、そこにはデスペレートな絕望以外には何物をも期待することが出來ないのであるが、それにも拘らず、あるがまゝの他の國をしてあらしめばそれは果なる頭ひだけにはとゞまらないであらう。

私達は現實に徹してゐることであるが、時候の變り目、節季などに行はれる各種の商店の賣出しの場合、實質價値の弱びかれた値段で提供され、そしてそれを有効に利用しうるものは、實力ある人々であつて決して購買の能力の小さい人々ではないのである。就職の斡旋一疊にも値しない程の月收のものはその被服のために、現金を支拂ひうるものよりも高價に購ひ拂はなければならない。こういふ不合理な生活を端的に考へて見よ。そこには爲政者によつて政策的に施されたあらゆる公共の社會施設の裏面を行く驚くべき事實を思ひ出すことが出來るであらう。

そこで私達は從來の概念そのものをば必ずしも眞館と信ずる勇氣を持ち得なくなるのであるが、同時に又いかにしてその社會施設を運用することが出來るかの問題に逢着せざるを得ないのである。

十數年前、時の大阪府知事林市藏氏は同じ思ひに『方面委員制度』を創設して社會の缺陷を補ふ施設の活用に努むる所あつて頗る効果があがり、爾來內地各府縣ともこれが活動を見ざるなきに至つた。

村島歸之氏の著『善き隣人』は特に副して『方面委員の足跡』と題し、大阪府における『方面委員』の創設から方面委員が如何に活動し、如何に協力して如何なる効果を擧げ得たかを雅なる實例數十によつて記述してある。ついて見るに悉く涙ぐましい墜な『委員』の指導と面倒があり、冷めたい世間から遁めされ、墮ち行く人に光が與へられ、飢餓から救はれたかが、感激を躍つてやまぬものがある。著者その人は現に大阪府社會課に籍ね、ほかに大阪府社會事業聯盟の社會部の部長の地位にあり、本書の著述はまことに人を得たものである。好著として一般讀書界に推す。四六版布製三百十五頁(大阪市西區靱上通一丁目創元社發行一圓五十錢)

室井きさ子著 母性愛日記

子として、この晩酌を感激なしに顧みうるものがあらうか。私はこの本の書き出しの二頁を摘記する故に止めやう。かつて東京日々新聞に『民子の母』として連載されたことのある上州那須溫泉の一女性の二年間の母性愛の日記であることを附記して置かう。

瞬間のほゝえみ

——十月十日——臨箱の中に居てまだ歩行も出來ないのは昨日のように想ふたのに、今日此頭掲殿をすればこの母の膝の下まで英子の足が延びてゐるようになつた一日々々朽ちて行く吾身の卑なと考へるひまもなく、唯々英子の成長のみが待たれて仕方がない他の子供は掬抱ふて育つて居るのに、この母は種々な事情の下に英の父とは英が三歳の三月別れて實家へ歸つたのである、其歸る時、英子を殘して來たものか、連れて生家へ歸つたものか、當時この母に取りては實に重大なる問題であつた。種々と周圍の干渉もあつたが、『死なば諸共』と遂に此母はお前を生家に連れて歸つたのだから、斯くあるべきは最初より知れ居ると今更悔いもなければ恨みもなく、又他人樣のお子を見たからとて羨みの念も起らない。其代り世の常の母の二倍の注意を拂つて彼女に對してゐる。英子よ、將來お前が人になつた時母親一人で育てたからと世間の口の端に[illegible]人となつて異れるやう、お前一人を[illegible]婦人に育て上げたいばかりに[illegible]この母は凡ての社會を捨て、[illegible]婦人の欲を絕ち、老いたり云へども二十六の色香も殘る老親の後半生をお前の母に犧牲にしてお前を育てるのだから、其所をよく聞き分けて此の母に最後の淋しほゝゑみを與へて吳れ、其瞬間のほゝゑみを得たいばかりにこんな單調な無味無趣味な寂家の生活に甘んじてゐるのだ。お前は何も知らずに神の子のような顔をして、此の母が涙でペンを走らせて居るこの眞夜中にすや〳〵と眠つてゐる。私は其顔を見、寢息を聞くと唯うれしいやら悲しいやらで涙がとめどもない。何物をも顧はない。唯健康で育てばよい。」

著者きさ子氏は今は亡く、英子氏は人となつて人妻となつてゐる。そして本書の卷末に『お母さま』と呼びかけて三十五頁をかいてゐる。世の親と、人の子に薦める。四六版布製三百八十頁(東京市日本橋區通二丁目夢里閣書房發行一圓八十錢)

新著推薦

轉機 (永井郁子著) 邦樂の歌詞を提唱して樂壇に非常に大きな渦を卷き起した永井郁子氏に對して與へられた批評を輯めたもので著者のいはゆる『反響篇』である。著者がこの運動を起して既に十年の月日が流れた。そのはじめは左程でもなく、黑樂け外國語とのみ考へられたことの厚かつたが故に、顧みられることが少かつたのが近年やうやくその反響大なるものがあるのは永井氏十年の努力の賜にあらねばならぬ。永井氏は自ら云ふ如く『國語愛』に燃えてゐる。自國語のリードを持ちない場合、せめて邦歸に移さうとする洞器への愛着は涙ぐましい程な感激に値する。本書の內容は樂壇が永井氏の實際運動に答へたもので、永井氏の持つあらゆる理論が自ら開明されてある。四六版百五十七頁(東京市外北品川御殿山三一九蓁泉宮發行非賣品)

支那に於ける最近の農民運動と農業問題 (滿鐵調查所編譯) 支那における農民運動の最新段階(ペ・フライエル)支那革命と農業問題(リン・ホー・ヤン)支那農民經營の經濟とその發展の諸傾向(エル・マギヤール)『アジヤ的生産方法』について(ミフ)支那革命に於ける農民問題(ヴアルガ)と外に資料を收む。農業問題叢書の一篇。四六版假裝二百六十頁(東京市牛込區神樂町二ノ一二叢文閣發行八十錢)

日本運送史 (野口雅雄著) 本書は曩に交通時論誌上に『運送業の回顧』と題して、研究の結果を逐次發表したものであるが、從來斯種の著書に乏しく、當に業界においてのみならず斯道研究者の不便は想像の外にあつた殊に近年小運送の問題やうやく喧しきを加ふるに至つて益々痛切になつたのとこの要求が甚だ痛切なるものがあつた。本書の出現は正に旱天の慈雨にたとふべきもの、斯道への貢獻甚大なるものである。四六版二百二十頁(東京市芝區田村町二ノ一〇交通時論社發行一圓二十錢)

▼[illegible]天降の天孫と[illegible](木村鷹太郎著)日本民族研究叢書第二卷(神奈川縣藤澤町辻堂櫻花園日本民族協會發行五十錢)

日染月染 (前田曙山著)(長谷川伸選) 幕末から明治の初めにかけて、混沌の世に、墮ち行く人、昔の性に翻弄されながら開い世の生活、さうした葛藤を扱つた著で前篇は明治維新前幕末の頃、後篇は明治の初年を收めてゐる。例により著者獨自の快筆は卷を措く能はぬ息をもつかせずに讀ませて行く。四六版箱入裝幀は井川洗厓畫伯に成る。(東京市麴町下六番町一〇平凡社發行各冊一圓三十錢)

水治病論 (永澤寛著) 著者はドクトルであり師範を勤めた。愛娘を失ひ、自らもこれに惱まされた。暗澹たる著者の前途に一道の光明を與へたのは南無妙法蓮華經であり、佛前に供へられた御供水が唯一の靈藥であつたことが出來た。茲に氏が科學者として氏はこれによつて健康を取り戻しての水治病論の研究が始まつたのである。著者によれば人間は生體の八〇パーセントが水であり、周圍も水であつて從つて生命も水であるとする水治食用は人間には極めて自然であるとの論據から天然水の各種の應用を科學的に研究したもので卷末にはその實例十餘名の實驗談を添へてある。四六版本文二百三十頁(京都市上京區寺町通夷川上ル金港堂書店發行一圓)

金解禁解說 其影響及對策 (三保幹太郎著) 大正六年秋に施行されてから今日まで我が經濟界はいかなる經濟を辿つて來たかを說き解禁そのものを解說してその影響と對策の如何なるものかを說明してある。著者は東京日々新聞大阪毎日の經濟部を擔當し、本書を成すべく寔に恰好の地位にある。尙ほ附錄として井上藏相の論說を添ふ。好著である。四六版本文九十二頁、(東京市神田區中猿樂町一七大光館書店發行五十錢)

名人苦心實話 (村松梢風著) 明治大正實話全集第四卷、九代目市川團十郎以下廿篇の名人を捉へて稍池の跡を著者獨自の鑒と筆致をもつて描き出してある挿繪は木村莊八、鴨下晁湖、細木原青起三畫伯の手になる四六版布裝五百廿頁(東京市麴町區下六番町一〇平凡社發行豫約外非賣品)

菊池寬全集 (第四卷) 戲曲集時代篇。戲曲作品中のいはゆる時代ものを輯めたもので『藤十郎の戀』以下十八篇の名作を收む、なほ卷頭には小田富彌畫伯の筆になる『藤十郎の戀』一場面が刷り出してある。四六版更紗裝四百八十五頁(東京市麴町區下六番町一〇平凡社發行豫約外非賣品)

地下鐵サム (マツカレー作) 世界探偵小說全集第七卷『地下鐵サム』のほかにビーストン作『決鬪俱樂部』『浮沈』『敗北』『三つ夜』の三篇を收む。何れも横溝正史氏の譯筆に成る。菊半四百廿七頁(東京市麴町區下六番町一〇平凡社發行豫約外非賣品)

樺太要覽 (昭和四年) 四六版三百六十頁、樺太地圖を添ふ。(樺太廳發行非賣品)

雜誌

▼印刷材料新報(二二七號)大阪市住吉區天王寺町一四八その社一ケ月三十六錢

▼蜜正鳴報(三九號)東京市四谷區愛住町五十五その社五錢

▼臨濟の鐘聲(五四號)京城大和町一の四一臨濟禪宗新報社二十五錢

學藝界

◇安倍能成氏 神奈川縣逗子町櫻山二一〇五角田方に滯在中

◇西條八十氏 第三詩集『美しき喪失』を神谷書店から

◇文藝戰線(八月號)發賣禁止

◇童話運動(八月號)同上

◇水見能太郎氏『桐屋屏風大成』を執筆中

わが書齋より 丹羽淸次郎

讀書の習慣 閑暇に讀いてゐるものにとつて書を選みて靜かに讀むといふことはむつかしいものだ。私は朝起きると早速書齋に入つて毎日三十分くらゐ散步し、讀書する習慣にしてゐる。少しでも暇あらば五分間でも十分間でもそれを讀書時間に充てるのがよい。たとへ僅な時間でもながい間には相當多くの書物は讀めるのである。私はいつも『暇あつて書を讀まんとすれば、書を讀むときなし』との古人の格言の眞理を味はひ暇なきに書を讀むといふのが私の讀書方針である。」

クリスチヤン・センチユリー 名の如く宗教雜誌で、私の愛讀誌の一つだが、この雜誌はクリスト教各派に屬し、大膽、率直な評論をなし宗教的立脚から政治、社會、君くは國際等あらゆる方面について論じてゐる。

この主筆はチャールス、クレートン、モリソンといふ人で紙面は和平和の運動に文章に盡くしてゐるが日本クリスチャンについても屢論じて居り賀川豊彥氏の運動等についても、いろ〳〵批評をしてゐるといふ工合に廣く宗教的各方面にゆきわたつた適切なる論評をしてゐる。」

殊に最近のケロッグ氏の不戰條約が世界各國に承認せられたるは世界平和のため大問題が解決せられ歷史上永久に記念すべきであるからよろしく世界各國がこの記念的大條約を開くべきであると感謝してゐるのである。

『魂の歸れ家』其他 從來私はアメリカの宗教書物を多く讀んだのであつたが近頃イギリスの書物も讀むやうになつた。最近偶然イギリスの牧師ハーマン夫人の著『魂の歸れ家』や『神の榮光』なぞを讀んだが英米兩國の宗教傾向と國民性等を比較するとアメリカの宗教は社會化して社會運動をよりよくして、依てもつて宗教的道德心を高めるといふ風な傾向であり、イギリスは個人の心に神を宿し、神を敬ひ、これに服從する、即ち『神秘主義』ともいふのがイギリスの傾向である。そこに英米の宗教心の相違があるといふ觀察をなしてゐるが英國のこの傾向は健全なる躍進を期くるものと見られる。(文責在記者)

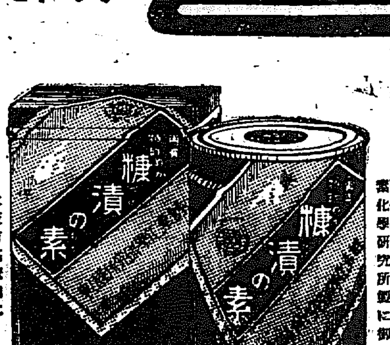

糠漬の素 (ヌカヅケノモト)

登錄商標

專賣特許

胡瓜、夏大根、若菜なんか出だして淺漬の時季となりました、この時に當り「糠漬の素」の御使用をおすゝめいたします

一、糠漬の素はあらゆる漬物の風味、香味をよくし錆つて食慾を進めます

一、糠漬の素は糠漬の臭氣を除き、糠味噌の臭味が手に殘りません

一、糠漬の素は野菜の含むヴイタミンを保存しますから、消化よく、榮養が大であります

一、糠漬の素は糠內の腐敗を防ぎ小蟲や黴が發生ませんので漬物は清潔に保たれます

一、糠漬の素を用ひますと漬り方が早く新に糠味噌を作るのに用ひますと速かに熟成します

一、糠漬の素は長く經つた漬物の中から酸臭を除去し、新しい香味を加へますので、古い漬物もおいしくいたゞけます

一、糠漬の素は糠味噌で三杯宛用しますと野菜の腐防となります

一、糠漬の素は野菜の驅成作用によつて、チブス菌、赤痢菌其他の流行病菌、蛔虫、十二指腸虫等の寄生虫卵を殺滅し病害を豫防いたします

主婦の栞 (其一)

軟かい若菜漬も時間が經ちますと糠にいつぱい漬込むに四斗樽に二升が丁度です。それに本糠漬の素を等量添加すると風味は增し漬り方が敏速です。初め漬の上に重い重石を乘せる方がいゝが二三日たつて水が浮び出たら矢張り輕い石と取替へる事を注意しなければなりません。但し漬方が下手だと長く水が浮びませんから成可く二三日か四五日後に水の浮ぶ樣に工夫する事それには若菜を洗つたり漬け込む前にも一度ざつと水に通してそれを直ぐ漬込むがよい是は呼び水となります

販賣店=到る處の食料品店、乾物店、百貨店、藥局、漬物店にあります

使用法

一、糠漬(一斗樽)には糠漬の素大匙で五六杯乃至は一握位に三四杯を混ぜること

二、鹽漬・澤庵・奈良漬(各四斗樽)には漬込の時に三十匁乃至四十匁を振りまくこと

東京帝大醫用化學科友田宣孝先生指導
東京醫藥化學研究所 製造
所長 海軍中將 山路一善

類似品に迷はされず、東京醫藥化學研究所製に御注意

定價 二百四十五入一罐 五十五錢 送料 內地 十二錢

發賣元 大阪市西區京町堀二 株式會社 松下商店 振替大阪一六

特約店 京城 辻本嘉三郎商店 京城 吉川大市郎商店 仁川 中村兵衛商店 釜山 あづま屋商店 新義州 中山高治商店

皮膚病 アスター 最新藥

アスターは皮膚に吸收し易く執拗の皮膚病、各種濕疹、顏面疹、皮膚炎、頭部顏面の脂肪漏『クサ』等に對する一般家庭藥として推奨せらる。

△陰囊濕疹に對しても浴後局所に塗擦する事により、分秘を制限し、糜爛面の乾燥を來し發疹も漸次吸收して『かゆみ』を去り、完全に治療に至らしむ。

アスターは殺菌力=强大難症とせらるゝ、疥癬、頑癬を始め、傳染性膿疱疹、白癬、匐行疹其他一般寄生性皮膚疾患に對し治療効果傑出せり。

【適應症】疥癬、頑癬、白癬、鱗癬、陰囊濕疹、頭部顏面の脂肪漏、痒疹、匐行疹、及一般寄生性皮膚病

◆包裝 約一〇瓦入 〇三五 約四〇瓦入 一〇〇 チユーブ入 〇五〇 特大 約五〇〇瓦入

發賣元 大阪 東京 丹平商會藥房

獵奇の世界 ……D……
月青き土窟の中に 蛇と人間が寐る
籠をぬけた蝮は一隅に 若者の戀も一隅に……

六月五日午後九時四十分——聞山繩兵衞の堀防外から、初夏の空氣をふるはせる火焰がメラメラとあたりをなめた。全燒四十五戸、損害二千圓。燒け出された男九十六人、女が八十一人だつた。四十五戸丸燒けで、損害二千圓では、一戸の價格什器一切を含めて四十五圓足らずである。文化人にはソロバンのとれようがないといふのは尤も——

×

昨秋、Iといふ京都の優れた畫家が京城に來た。殘暑が淡山の鐵路をゴウと鳴る朱明に眼覺めて瓜窓から聞を射たのがアンペラのヒラヒラする姿であつた氣がつけば、汚れたローソクの焰な影がアンペラの下にうごめいてそこには拔れた女がひとりゐた。思へばアンペラは家根だつたのだ。あれに覆れた地下四尺の中に、石器時代を生活する男女がゐるのか——

燒けた家とは土幕のことである。I氏の見たのは穴居の女である。そこばくの土地を四、五尺掘下げて、わらを敷、畝をひろげ、アンペラや板きれを家根にして風雨をしのぐほどの穴に土窟を燒きつける一かく。——これが土幕の一戸である。家財一切を燒いて四十五圓。舞踊家I氏の瀟した慘たる生活。——とに角一通りは、讀者にも合點がゆかう

×

一戸の家族普通四、五人收入は一日三、四十錢にしかすぎぬ。だから彼らは貧しい彼らの職業はとむらひの瓩持ちか、蛇取りである。蛇をとつては山野をあるく。だから彼らは蛇を追ふて住まゐをかへる。その移動由はジプシーの様だ。土幕と蛇——ジプシーの様な男と女——。そして戀と蛇だ——。

×

山からとつて來た蛇は時にはすぐに蛇屋へ賣られぬ事もある。たゞ一すぢの月光が銀色にアンペラからむしろにおちてゐる。ちようどその真下をそばにおかれたかごを拔け出た蝮が二四匹かさこそと、肌を這つてはひそやかに口先を合せてゐた。

×

反對の一隅にけ戀初めたことのあるじと、その部落の若き女があつた。蟹殻蛙の毒るつぼの中で男蛙の心臓と女子蛙の心臓とが灼熱して、たゞ一つになる迄に燃えに燃えて同慾のこの二人には男がけさ、山をかけて捕つて來た蝮の戀が、向ふ隅に咲いてゐるとは夢にも知らなかつた。

×

やがてそこに、男のさゝやきがアンペラに洩れた。やみの中に如何にたゞあごとくびとで物をいふた。男の言葉はひたむきに熟し、口からは『紫』の霜を女の胸に感じさせた。魂と魂は、わらの上と、土窟の中に、光りをひらめかし、形なき蹂りに組はした。

×

男の胸に、蝮はおのがさゝやかな胸に脅威を感じたといふのだらう、肌を這ふ聲かな音が、つよいて物いふ男の腕にかみついた。女がそこにあることは、穴に住む蝮には知れなかつた。ワンピースはつけず、カールせず肉色のストッキングどころか、泥と臭くづの彼らの戀、土窟の戀物語りにはこんな話しもあるといふ——だから栩島の絡の三、四五十の末尾には卸いてある。——（口舌從來是蘭話）

夢に見る交換臺
目がくらみ、咽喉がかわく 怖いのはお叱りの聲

暑さと戰ひながら、雄々しい生活戰線に奮闘する若い女性電話交換手もまた辛いかなである。交換手の話はかうである

眼がかれた折、目がかすみさうになつた時指頭をゆるめてつめたいものを、のみたいのは山々ですが交代まではそれも出來ません、それに最近はこの暑と比較して呼數も三回ふへ少い時で一分間に五回、多いときには十回もグヮムを入れねばなりません、私どもから申せば罷ですが加入者の間違ひが最近非常に多くなりました、七二三番を七三二番と呼びだしておいて間違つたからとてどなられるのです、さびしい氣がします。近頃の人は大分氣が短いとみへてこちらできゝなほすと『わからんのか馬鹿野郎』とひどい叱言です、私どもの大部分は十七歲から廿歲までゞす一度どなられ監督さんの注意でもうけると心配で心配でおそろしくなりです。一日に三交代で勤務が過勞なので歸宅すると頭がぼんやりになります、耳がなります、ねむつて居ても交換臺が夢にあらはれ熟睡する事が出來ません、本町通りの夜を知らない人も隨分あります……でもいくら不平をいつても仕方がありません。悲劇だと一笑されます、ただ仲間同志でうれしかつたとは相語つて喜び合ひ、かなしい、くやしいこととともになぐさめあふのがせめてもの慰安です

れ町を通る水浴遊行きの子女をみるとさびしさうな微笑をたゝへて居るのはいぢらしいものです、何しろ市民と局のために彼女等は不平と不滿をおさへて居ます

白と紺で…… 輕快な調和
交換孃の服裝統一 吉本監査課長談

吉本監査課長談——今回電話局交換手の服裝を輕快にするため上は純白、下は紺にしました、夏の事ですから非常に涼しく見へ、感じのやうですが評判があがります。何分十四時間一室にとぢこめて居るのですから昨年からは氷柱筒と扇風器、植木を備へて涼味を添へてゐます成績は非常によいようです。毎年夏になりますと本局、光化門、龍山の各局とも病氣のため缺勤するものが多いのですが、今夏は本局で多い時が六名少い折は三名、光化門が三名、龍山が二名、計十名位で三百五十名の全員にしては成績はまづ上の方ですとに角白粉やべにをつけて遊びたい盛りの者が大部分を占めてゐるのですから休憩時などは賑にもた

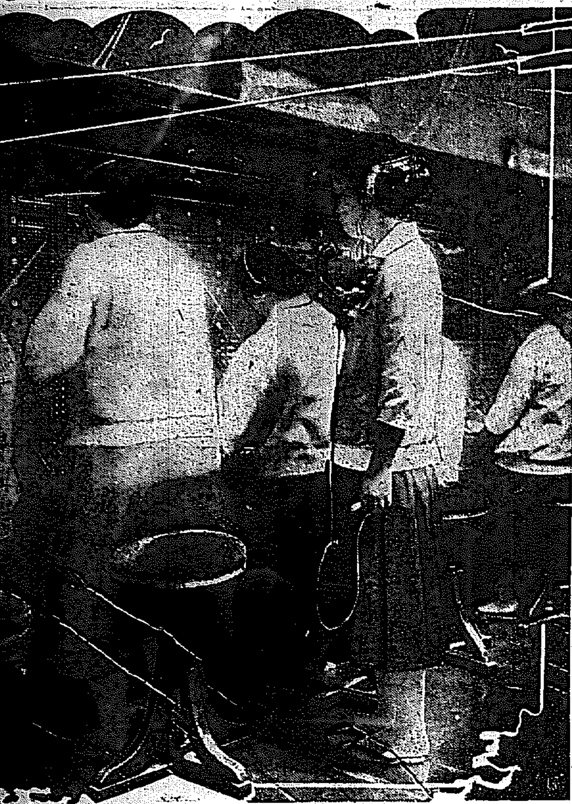

服裝が變つた交換孃

朝鮮十景の總ざらひ
本券の五十餘名が熱心さを見せる

新曲朝鮮十景のおけざらひが十日午後二時半から京城ホテルで行はれた、ホテルの食堂に海ものをしいて、杵屋佐吉師とその高弟五八の指導で、本券藝妓が懸命に練習、松井京城府尹、兒島工課長、松永工氏、山技師などのお歷々が出席してゐる監督の格で松永樋口氏の券番役員と後見のおゝ奥、小六、百太、丸々の老妓、十四挺の三味線ずらりと並ぶ。芳奴、二郎、お多福といふところ、唄は桃太郎、その次、小染、梅次のたてをはじめに十四人、それに一若以下の太鼓、多實節などの鼓、囃子連總勢五十、呼吸の呼びものである

△

十番のおさらひがはじまる。佐吉が唄本を以て『イヨオーイ』と掛子をとると三味の前彈で金剛山が頭目の出場となる『舞臺は一面の暗です、三味につれて日の出となります』と佐吉師の説明つきで『くれなゐのそら一と色に……』と唄になる

△

次が大太鼓ではじまる朝鮮神宮の唄の曲、大神樂を三味線でだして、神宮の氣分をみせる、之が終ると、彼節のやうな輕い曲となる。これが本調なと『花のゆた〱と……』の唄で舞臺暗轉となない、波の音がしエ咽唄のこととなり、徐々に月がのぼつて來て月尾島の宵闇にうつるのである『仲々よくできてゐます』と松永さんが感心する

△

朝鮮人の踊りの家元若柳吉蔵師が稽古に來ると、佐吉師と色んな打合せがはじまる平壤牡丹臺の曲は賑やかな曲、いきな音調ではじまるのが『北漢山の唄』で『これならお座付きにもつてこいだ』と釘本さんが味噌を並べる。丁度一時間半分、聞彼の背に汗がういてきて、この大ものゝ、總ざらひが終る、みんな感心して散會、あすからは吉藏師の指導で踊りの稽古がはじまる、佐吉師は十日夜京城驛、かくて慣勢分が濃厚となり、龍山町一帶に十番の三味の音が一日響く

元氣よく歸途へ
金剛山キヤムプ隊歸る

【溫井里特電】十日午前六時一行はキヤンプ出發喝采、萬物相の探勝に行きその雄大なるに驚き溫井里より往復行囲五里を六時間にて踏破した元テントに歸り直に出發準備をとゝのへ一時長箭に向ふ船は長箭を三時半に出港九時元山に着き夜十一時半の汽車で京城の豫定二日間の大金剛探勝のキヤンピングは一同滿足の内に終り元氣よく十一日午前七時歸城する

シベリアを縱斷して 樺太から本州へ
十八、九日ころ東京へ着く 日本訪問のコース

【東京電報】世界一周飛行のツエツペリン伯號は八月十日頃ドイツのフリードリツヒスハーフエンを出發ベルリンを經てレーニングラード、モスコーの中間を過ぎウラルの北を通過してシベリアに出で飛行線路には恐はずあくまで北に道を取つてオビ河の東に出てレナ河を橫斷してから東南に下り樺太の北端から本州に入り十八九日頃東京着の豫定である

船長が日本國民へ挨拶

【東京電報】ツエペリン伯號は目下フリードリツヒスハーフエンに向け飛行中で十八、九兩日頃には霞ケ浦に到着することゝなつてゐるが同船長エツケナー博士は到着と同時に東京放送局のマイクロホンを通じて日本全國民に對し世界一周飛行の壯途に就する感想および到着の挨拶を放送することゝなつた

官舍は後廻し
緊縮繰延べに逢つて 城大の先生方困る

まだ完成してゐない京城帝國大學では本年度の豫算中建築費の四十七萬圓中緊縮の大なたにひつかゝつて、十六萬圓は繰のべになつて明年度で終るはずの第二期工事が明後年度まで延びる事になつたがこの第二期工事中には、教授職員の官舍建築費も近々官舍にはいつて落ちついて勉強出來ると樂みにしてゐたあてが官舍はあと廻しと決定して向ふからはづれたので教授連、目下さかんに官舍御新築をかこつてゐる右につき松浦城大總長は語る

何しろ研究室の完成を初め講義に完全を期するための建築が取り急ぐので官舍は一番あとに［illegible］てはねばならぬと思つてゐる今け官舍のある人となんどあるのでない人にけお氣の毒だが當分かんべんして貰はねばならぬ

大連のコレラ 眞性と決定
近海の漁撈禁止

【大連電報】元露天公所長鍬田と子夫人の疑似コレラは檢鏡の結果十日午後二時眞性と決定したので直に近海の漁撈は禁止された右は本年度における滿洲最初のコレラである

交通巡査を四倍餘に殖やす
朝博に備へて 道保安課の計畫

燒けつくやうな街路にたつてとろけたアスファルトを踏しめながら交通整理に從事してゐる交通巡査は現在本町署十七名、鍾路署六名、東大門西大門兩署は二名づゝ合計廿七名であるが、九月の博覽會に備へて道保安課では今回六十五名を臨時增員合計九十二名の交通巡査が整理に當ることゝなつた。なほ仁川府は從來交通巡査を置いてなかつたが博覽會中四名の交通巡査を置く事となつた

店頭裝飾競技會

十二日の朝鮮デーを中心に大いに朝博氣分を表現して人氣をあふらうとする京城府內の店頭裝飾競技會は既報の如く十一日より十五日まで五日間開催されるがこれに對し事務局では十二、三の兩日開會夜に分て二十名の審査員をして審査せしめ十四日午後二時その成績を發表する事に決定した

露機オ市出發

【オムスク九日發電】訪米の途上にあるロシア飛行機『ソヴエートの國土號』は九日朝八時當地發クラスノヤルスクに向つた

早くも十二萬人
鮮內第一回豫想に 事務局ホクホク

鮮內における朝博觀覽者の動勢は各道にてそれぞれ方法が講ぜられてゐるが十日まで事務局に達した第一回の報告によれば京畿道郡部の十一萬五千名を筆頭として忠北一萬、忠南一萬五千、平南五萬平北一萬、咸北五千合計二十萬五千名で會期までは相當餘裕あるゝ日においてこの數字を得た當局ではいざ開會となれば非常な人氣を博するであらうと早くもホクホク顏である

山崩れて貨車顚覆
機關手助手は重傷

【大阪十日發電】十日午前二時頃京濱線山小路行き貨物五五二號列車が北陸線能生、梶屋敷間を進行中線路二、三十メートルが山崩れのため埋沒してゐるのを暗夜のため發見せず全速力で現場に乘あげたゝめ機關車および貨車五輛脫線顚覆、更に三輛を破壞し、機關手は重傷助手は目下生死不明である、急報により直江津驛より多數の人夫が出發救援工事を急いでゐるが目下の見込では前とずゝ關西方面よりの旅客は中央線を迂回することゝなつた

國井國吉（小石川區）
宇都宮の方に告ぐ
營業上の問題に付先月中より當府に滯在御尋ねするも判らず煩惱に堪えずどうぞ至急左記の旅館を尋ねられたし
黃金町三丁目
綠屋旅館
電話本局二七四八番

虎口を脫れて上海を出奔
仁川へと心は焦る
尼となるまで……（中）

廣島市瀨川町三五番地高田トメ（當二七）假名はフトした心の迷ひから昨年暮二月友人二人とともに上海へ渡つた、銀行の小野氏であつたはずの彼女等の仕事は銀行の仕事とは似ても似つかぬ恐るべき忌むべきかの女等の持つ肉の提供であつたのだ、會りの意外にかの女等は眼さへ眩んへ顏も上げ得ない、顏田あは檢事とも女郎屋ともつかぬ窟に相擁いて泣いた、しかし迷うて來た心の罰と無智の罰なせめ折檻に遇にかの女等は娼のやうな抱主の命ずるがまゝにあたら玉の肌を汚くれ男のなすがまゝに提供せなければならなかつた、或時は自ら除らうかとも思ふた、又或時はたゝはてたこの家に火をはなつて國滅に躍らうかとも思ふた。しかし女の弱さ、その心に迫るつゝも淚にその日〱を送らねばならなかつた

◇

燒けつくやうな陽が漸く西の空へ落ちたかと思ふと彼女を呼ぶべき魔の夜はまつてゐるのである。かくて彼等は勞獄を地獄へねばならなかつた、身から出たさびとはいへ彼女等は身の不幸を如何になげいたことであつたらう

◇

いつか彼女等の心の中に脫出のことがめぐらされた、甘言を以て誘拐し來り魔の提供を求められ生活から脫しやう、彼女等の叛逆から來る脫出のことは火のやうに燃え盛つた、ある日彼女はひとり上海便の船を調べてゐた……。當時〇日〇時出帆……〇日とは今日でないか？」最早躊躇すべき時でない……上海へ來て幾十日かの監禁生活、今こそ力の限りに、危地を脫すべきの時が來たのだ、宿のみ宿のまゝでチロットと用足に出かけた風を裝ふた彼女は、ひた走りに波止場へと急いだそしてたりるか足りぬか危まれる懷に、金をはたいて仁川行三等船客の一人として乘込み得た、と同時にガランガランの出帆の鐘が鳴る、虎口を脫れ得た彼女は取つてこのガランガランの響分がいかに長かつたことであつたらう。もしや追手が？」船底に打つ伏しになつた彼女の後をとつても引く者がありはせぬかと思ひ氣が氣でない中に彼女を乘せた船は大串へと首を解いたのである

關大辛勝 4—3
對遞信戰

朝新主催關西大學對遞信局の野球試合は、十日午後四時半から京城運動場で舉行した、この日兒玉政務總監のあざやかな始球式があり、森（球）鈴木、田代（壘）審判のもとに開始遞信局先攻

	一	二	三	四	五	六	七	八	九	計
（先）遞信	1	0	0	2	0	0	0	0	0	3
關大	0	0	0	0	0	1	3	0	0	4

◇一回 遞信後攻勝頭左中間に三壘打を飛ばし捕逸に還つて一點を先取、田中四球清水の犧牲バンドに送られたが、後者盜かず▲關大小田三飛先二壘に刺さる、又二盜に刺さる、阪井四球にて出たが本田一邪飛（遞信一、關大零）

◇二回 遞信一死後戶崎四球二盜竹村三振後戶崎三盜に成功したが、警聞左飛▲關大二死後三木三壘線上をゴロで拔いたが、大橋ピーゴロ（兩軍零）

◇三回 遞信三者凡退▲（關大）一死後小田遊飛後投で一擧二進、藤山再び三遊間に安打し一死走者二、三壘に據つたが坂井三飛本田一壘ゴロで入らず（兩軍零）

◇四回 遞信三個壘投で一擧三壘まで來た平島、捕逸で生還、藤山三振後岡本左中間に三壘打を飛ばし戶崎のバンドで還り二點を加へ戶崎また一壘にゐたが竹村二飛、警聞左飛▲關大三者無爲（遞信二關大零）

◇五回 遞信三者凡退▲關大一死後、小島遊失、小田三失で走者一、二壘にゐたが藤山左飛、阪井遊飛（兩軍零）

◇六回 遞信三者簡單に片づく▲關大一死後櫻井遊三間安打、小西左飛で死んだが、三木右翼へ大橋左前に安打して櫻井還り、なほ走者二、三壘にあつたが小西遊飛し一點を返へしただけ（遞信零、關大一）

◇七回 遞信戶崎、竹村三振、警野三度左飛▲關大警邸した、小田遊三間安打、藤山の三壘側バンドが安打となり、續く坂井又一壘側にバントし一壘手の落球で無死滿壘、本田ストレートの四球を貰つて押出しの小田還り一點を戻す（遞信竹村退き金田入つて投手に、平島右翼に退く）續く櫻井遊飛して本田封殺されたが藤山還り小西の投手頭上を拔く痛安打で阪井も還つて一擧三點を回復し一點を勝越した、三木二飛、大橋投飛（遞信零、關大三點）

◇八回 遞信（關大小西、小島退き來島中堅に、出島三壘に）一壘淺野からたつたが振はず▲關大三者無爲（兩軍零）

◇九回 遞信ピンチヒッター小林横山共に三振し岡本二飛、遂に四▲對三關大勝つ 閉戰六時四十五分

（先）遞信
戶中 水島一 本崎村 竹野 櫻田 清平 島岡 戶竹 警
678132495
打安打四死犠盜失
27321122 35
3545022011 3

大關
田山井出井西木櫻島
小藍坂本櫻小三大小
729138465

前畑孃の記錄
公認方請電

【ホノルヽ九日發電】七日ホノルヽに開催された全米女子水泳大會第一夜オープン百メートル平泳競技に於て、我が前畑秀子選手の作つた一分三十秒二の米國新記錄については本日布哇體育協會から全米競技聯盟に宛て公認請求の電報を發した

けふ（十一日）

◇關大對鐵道戰（午後四時から）京城運動場
◇漢詩會（午後六時から）長谷川町京城公會堂
◇禮拜說教、組合教會（南米倉町）メソヂスト教會（旭町）日本基督教會（貞洞）若草町教會（若草町）何れも午後一時
◇消防署水泳納會（午後一時から）麻浦漢江本流

アナウンス

▲濟州川にかゝる孝子橋の因名について▲府勝記附出さんいはく▲名さへ珍しい孝子橋とは▲その昔ら若い朱已人が一人の息子をかゝえ▲數年寡婦を守つて川のほとりに住んでゐたが▲ふとしたことから川向ふに若い男が出來た▲濟溪川は常に氾濫した▲娘い孝行息子は母を思ふ娘心の一途に土橋を築きあげ母の安全を祈つた▲すなはちこの名これによつたものである。

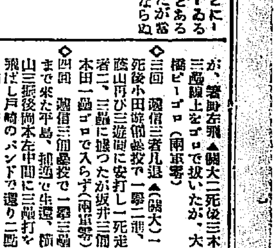
當店直輸入ノ寫眞機ハ必ズ皆樣ノ御氣ニ召ス事ト思ヒマス
家庭用活動寫眞機、映寫器等モ御座居マス、其他材料ノ御用命モ是非當店へ
◎顧客本位 ◎賣買現金 ◎薄利多賣
木村洋行本店 京城本町通二丁目 電話 一長 五三四
支店 大連市西通二ノ三五 電話 六七四九

新學期及補缺 生徒募集
私立 京城中等夜學校
學科 修身、國語、漢文、英語、數學、地理、歷史、簿記、珠算、商業、法制、經濟
○入學志望者は至急申込まれたし 學則入用の方は二錢郵券送附あれ
○九月四日始業
○京城南米倉町

半額 拂戾し 賣出し
THE OWAKI TYAR
自轉車タイヤー 一組 金二圓八十錢
チューブ 一組 金八十錢
名古屋市千種驛前 大脇ゴム商會

暑中御伺 祈御健康▲不老長壽は生活の安定をはかるに有利
勤儉貯蓄 先づ多趣味の債券をお奬め致します
復幸四回 一〇、三〇
大阪市東區安土町 小尾兩替店

地圖兵書軍需品 龍山錦兵町 小林又七出張店

ラジオにベルに灯火用に コンゴウ乾電池
京城三坂通 京城電機學校研究所製 販賣部 電話龍山218番
市內有名電氣ラジオ店に有り

小兒科 吉田醫院 醫學博士 吉田得次
診察 自午前九時 至午後二時
電話龍山四八番

京日案內
五號活字十五字詰五行一回壹圓五拾錢 掲載料金ハ前納ノ事

讓店 菓子製造京城目拔の場所繁榮中轉業の爲め至急讓渡したし 社內 柳井まで
賣地 給洞一七八番地外 一九五坪 京城驛前新設道路向大通に面したる有望の地 岡崎町四五ノ五 中尾
女給 入用十七八才位希望者は來談あれ 食堂 近日開業 京城南山町一丁目 電本二三五番 松葉亭
社員 業務擴張の爲め內勤監督持參又は三名限り急募 正午より三時迄 若草町 弘產商會
ほね つぎ うちみ くじき 右腕 佐頼 天安驛前 接骨治療所 戶村博愛堂
英語 內地旅行から歸り十一日より英語教授を致します 西大門

特別案內
賣地廣告 一、代金百四拾貳坪 京城府 右至急賣却す 京城府並木町一八二 秀島巖彥
地方支部長募集 一郡一名限り 京城府黃金町三丁目一六八 殖產商會
ドラゴン ドラゴン ドラゴン
ばい毒 りん病 專門 和田醫院
外交 會社 元町一丁目
融通 又は御來談 電本三九七六番
恩給 年金即時立替 京城若草町 電本二六番
恩給 月賦償付 黃金町二丁目 杉 商行
貸室 十二坪 京城中心地 長谷川町
恩給 信用ある店 京城府大門通 九一番 江州屋本店

運命の浪【87】

遠藤柳雨作　多田設三畫

謎の鐵扉（三）

自動車の上から無理に自動車の上に移されたり、自動車上から發動ボートの内にのり込まされたり、發動ボートから大きな木船の上に運び込まれたり、本船から又また小ボートへ逆戻りをさせられたり、その又ボートから夜の陸上へ連れ出されたり、またく車上の人となつて、荷物と同じ取扱をうけるなど、僅か半月程どの間ではあつたが、栄江の運命の變化は、口や筆では説明できないほど冷酷そのものと、激しいそのものであつた。その間には地獄のやうな、暗い船底生活もあつた。カフエーの地下室の恐怖生活もあつた。從つて肉體を苦しめ、精神を惱めたことは一通りではなかつた。然し恐ろしい誘拐團の毒手から遁れ得たといふことだ

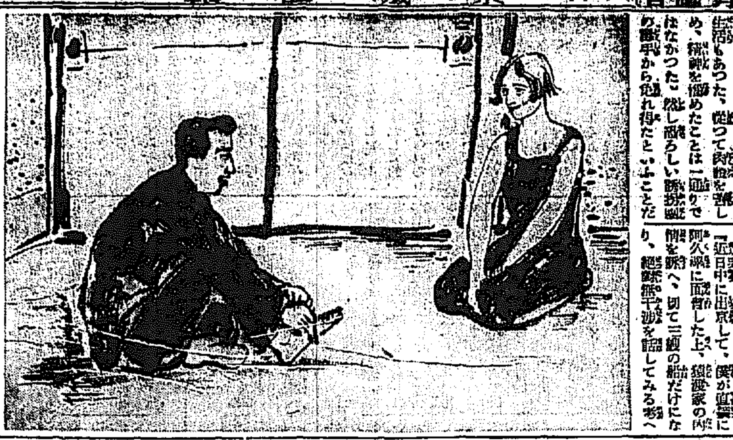

けは、栄江のために不幸の中の幸ひでもあつた、そして彼の女がやつとのことで、暗中に光明をみとめた時、一時に緊張がゆるんだので、いままでの無理が五體に出て、非常に健康を害して居たことがわかつた。

『こんなふた小屋のやうなところですが、當分ここに居て靜養なさい』

敏濟のこの一語に甘つて、獨遊栄江は暫く彼と一緒に、その二階の一室で靜養することゝなつた。

その日の内に栄江の口から、大阪の家の破滅と共に、大阪を飛びだして以來の話をば、つゝまず全部打ちあけてしまつた。一時縣で阿久津に接近したのも、或る下心があつたからではあつたが、よく考へてみるといふと、一概に彼等といつたところで、渠のやうな罪深な悪漢をとり戻すにしたところで婦の智慧だけでは不足である、といつて毛頭といろ／＼苦へなやんで居たところだ、と話したのである。

『それについては御安心下さい、私が責任を以て引受けし

て、必ず目的を遂してご覧に入れます』

それから毛利商會の、新任の社長が、障太丸、北海丸、函館丸、この三つの船の船長をとりかへるについて、いろ／＼企劃したが、その擧自に反對する、船員の團體が、強行的示威が效を奏しかつたのと、まだそのまゝになつて居ること、然しいづれ船長は免れないが、船長をとりかへられてしまつては、會社の主腦部は仕方がないとして、手足まで阿久津のものになつてしまふのだから、一命を投げだしても、戰ふ決心だと誓つた上、

『近日中に出京して、僕が直接に阿久津に面會した上、誘拐家の内幕を詳へ、切て三艘の船だけになり、誘拐團干渉を話してみる考へ

です』

『まア、有難いわねえ、是非さうして下さいな、私も一生懸命に働いて、父の恨みの遂し得らるゝ時機のくるのを待ちますわ』

『いや、栄江さんはもう少し健康が回に復すまで、心を靜めないで居るがいゝですよ』

『そんな御心配ちやアないです』

女のお父さんへのご孝心です』

『すみませんわ、ちやア私はもう少し健康が回復してからねえ』

『えゝ、それでいゝです、それよりは目下の狀況を、東京の方へ知らせて上げたらどうです』

『さう、でも奉公人ばかりです』

『それでも無事だといふことだけは……』

『さうねえ』

彼の女は敏濟の言に從つて、直ぐに電報で消息を知らせてから、詳しく手紙でいつてやつた。その内には留守宅の始末のことも含んで居た。

と、手紙をだしてから、十日目に從つて、上野の留守宅から電話がとゞいた。

寸鐵

◇ビール稅五日から實行、しかし平均が三本二圓で買つてるんだから一本三十五錢の値上も問題の如く御酒呑のお客は、だといふ話。

◇オランダ式の商品陳列館、即ち朝鮮の手で近く竣工、九月一日から開館の豫定。

◇商品陳列館の敷地不成立、敷地豫定十七萬圓の内五萬圓だけ集まつたが、まだ二萬圓不足。

◇鐘路三丁目二階家建並び通り一新す

けふの新刊（九日）（總督府圖書課）

▲邦文ノ部 ▲警察報（第一三四號）京中週▲資源警友（第五號）資源社▲會報（第七號）智州商工會▲會報（八月號）忠南金融聯合會▲京電彙報（第四號）京城電氣會社▲會誌（第二號）朝鮮鋼彩會▲會報（第八〇號）同▲朝鮮新生（第二九號）京城新生會▲仁取商報（第四〇四號）仁友會▲月報（第四九號）京取市場▲朝鮮特報（第二八八號）清溪興信所▲組合報（第一九號）朝鮮聯合▲京城醫事衛生（第二八號）共管▲朝鮮鐵報（第二三號）共社

▲諺文の部 新少年（第七號）共社▲朝鮮農報（第四八號）共社▲坡平尹氏世系、尹奉貞▲國州李氏族譜、李爾爾

讀者らん

▲市内唯一の水泳場たる漢江は今度も混雜してゐる時であれだけ澤山な人出を擁しながらたゞ一ケ所の便所すらもうけて居ないといふのはどうしたものか？市内は目下相當傳染病に脅かされて居ながら斯りに無智な當局の衛生施設にはあきれる外はない。あの澤山な婦女子がどこで一時用をすまして居るのかを思へば實に寒心たるものがあらう。當局はいつも口やかましく叫んでおらるる衛生施設なるものゝ肚は一體どこにあるのか。

▲漢江相當の設備成つたと聞いて居たが、脱衣小屋とて皆有料の商人等の物のみで依然一般の衛生道は炎天下にある。當局は市民の爲今すこし考へて貰ひたいものである（苦々しき生）▲盛暑の盛夏日たる十二日がちかづいた。白日の下に醜い亂者と妓生の役にもたゝぬ馬鹿げな行列、莫大な費用、一錢に泣く市民。可憐な學生達の旗行列の方がどれだけスッキリした効果を與へる事だらう。（貧納稅者）▲大邱學山根柔伯二段氏は中投げ殺されたる原因、既往症その他の關係ですか、最近各地警察の同職者中御殿多きに鑑み大家の御調査を御願致します（受身生）▲頭道郡公用自動車七〇五號が九日午後二時頃中老人一名を乘せて漢江通りを疾驅してゐた又公用自動車六六一號が午後八時頃龍山方面から來て驛前に停つた中に三名の浴衣がけの男がゐた。これも公用ではならしい、かゝる罪を今後ドシ／＼撲滅する覺悟せよ（大目附）▲八月八日舞鶴太平部を御忘れの御方は本局三三九番へ御電話下さいお預かりしてあります（大渕）▲八月九日夜十時三十五分御夫婦つれにて工兵隊官舍へ御歸りの方へ！當夜は運轉手の間違ひで料金を四十錢餘計に頂戴致しまして誠に相すみませんでした。御出發ながら御出所御一報下さいませんでせうか（京城自動車タクシ部）

演藝案内

大正館

十日ヨリ特別大興行 夏期大阪特作映畫 日本映畫界に斯以て蓋然と共に現代時代劇長三郎映畫所 宮田商會 中根龍太郎氏喜劇 ……

血槍權兵衛 七卷

千早晶子、小宮一晃助演 ……

怪盗沙彌磨 千早晶子、二番勘子、二階堂……

東亞倶樂部

當る八月十日より … 特作映畫 …

幡隨院長兵衛 十卷 …

中央館

マキノキネマ

大冒險王 四卷 三四卷

七日封切大公開 … メトロゴールドウイン會社特作 …

王様萬歳 全八卷

め組の喧嘩 全十卷

大陸と江戸の …

ロシヤ飴

安東縣市場通 大山堂

模範全乳 ▲乳幼兒用 ▲病院患者用

太正家畜醫學主 東亞牧場（電本二二〇番）

嶋谷汽船仁川出帆

○寄港地=天津、大連、鎭南浦、仁川、群山、木浦、釜山、浦項、秋、羅、宮津、舞鶴、新舞鶴、敦賀、伏木、新潟（臨時）函館、小樽、大泊、眞岡、釧路、厚岸、根室、

○各船共總噸數二千噸以上ノ優秀船ニシテ無線電信裝置ヲ有ス

大連天津直行（大連汽船大連天津航路接續）

仁川發 金華丸 八月十六日 … 大成丸 … 長成丸 …

裏日本北海道 樺太行

鎭南浦發 … 仁川發 …

○各船北三千噸 … 貨客船ニシテ無線電信裝置アリ

仁川代理店 嶋谷汽船株式會社出張所 電話五八五番

仁川出帆

山下汽船 川崎汽船 …

京城代理店 國際運輸株式會社支店 電話五〇一〇八番

協同海運會社

森信汽船仁川出帆

森信汽船會社

仁川出帆

尼ケ崎汽船 … 群山、尾ノ道、阪神 八月十六日 …

高杉回漕部

辰馬汽船仁川出帆

仁川代理店 朝日組回漕部

大阪商船會社

神戸、大阪行（群山、木浦經由）…

內地各港出帆主要航路 …

仁川汽船出帆

仁川汽船會社

朝鮮郵船 …

朝鮮郵船

▲金剛山探勝航路開始 …

博多航路（博多行）

咸南丸 …